蔣彥士・李崇道
連袂抵祖馬問訪

農復會專家及學者多人隨行

專程指導地區農林漁牧教育

〔本報記者蹤止系合報導〕正當地區新的六年經建計畫伊始之際，教育部長蔣彥士、農復會主任委員李崇道，連袂抵達馬祖訪問，爲戰地帶來了莫大的精神鼓舞。

蔣部長及李主委，在七月三十日，以國防部總政戰部副主任兼政之中將陪同前來的，雖然天氣非常炎熱，但在停留的兩天中，連續訪問了南北竿，所到之處，受到戰地軍民的熱烈歡迎，並且袁達大家由衷的敬意。

當蔣部長及李主委抵達馬祖的當天，司令官象主任委員會親自稱頭迎接，並陪同視訪了南北竿地區。昨天上午復由防衛部副司令官、政委會秘書長，連江縣縣長徐劍寰等官員陪同，轉往北竿訪問，於下午始搭艦返莒。

此次隨行的官員，除了農復會的衛生、漁業、森林、植物生產、畜牧生產、農民輔導等各組組長外，農復會委員，所以他不但是加速的教育，還邀請了專家學者，一行二十七人，均曾分組訪問南北竿的農林、漁牧等發展的情形，連江縣政府並且派員引導，每至一處，訪問非常詳盡。

蔣部長在南竿地區觀訪了地區的教育概況，而且還隨同農復會李主委視訪地區的農林、漁牧事業，並且參觀了山隴社區國民住宅，同時聽取交指揮官有關工程簡報。

蔣部長在南竿地區觀訪的農林、漁牧事業，並且參觀了山隴社區國民住宅，同時聽取交指揮官有關工程簡報。

蔣部長在南竿地區有建百立馬祖高級中學、介壽國民小學。昨天轉往北竿時，也相繼視訪中山國民中小學及塘岐國小等幾所學校。他與徐縣長談話時，曾提出今後國民教育努力的方向，以及應該加強的事項，但對馬祖地區國民教育的普及與績效，却極爲稱讚。

農復會李主委及隨員，先後視訪了連江縣漁會、苗圃、農試場、種豬場、犧牲享受，享受犧牲，注意安全受軍紀，并且團結三軍。

蔣部長及李主委，在七月三十日，以國防部副主任蕭政之中將陪同前來的，雖然天氣非常炎熱，但在停留的兩天中，連續訪問了南北竿，所到之處，受到戰地軍民的熱烈歡迎，並且袁達大家由衷的敬意。

蔣部長及李主委，視訪了南北竿地區，視訪了南北竿地區國民住宅，同時聽取交指揮官有關工程簡報。

蔣部長在南竿地區有建百立馬祖高級中學、介壽國民小學。昨天轉往北竿時，也相繼視訪中山國民中小學及塘岐國小等幾所學校。他與徐縣長談話時，曾提出今後國民教育努力的方向，以及應該加強的事項，但對馬祖地區國民教育的普及與績效，却極爲稱讚。

蔣部長及李主委，在七月三十日，以國防部總政戰

自由神像故事

林仁德

知道紐約港自由神像的人不少，但知道它艱苦出身的恐怕不多。

一八六五年一個仲夏夜晚，勒勃雷在巴黎近郊凡爾賽家裏歡宴若干當地名流。其中有一位是雕刻家巴多帝。在美國可以說是一個歷史性的晚宴，宴中第一次討論到要一件最具意義的紀念品，他們討論了美國與美國人民發起酬與美國人民際間的肝義。有幾位客人相信國際間沒有真正友誼的存在，也有人懷疑，如果法國遲遲到緊急和困難，美國會有法國人民共和難，法國人民負責任，在美國革命會記得在美國革命期間，法國所給的援助，而神像基座須由美國人民負責建造。

由法美兩國人民共一般人不相信這龐大建造計劃會成功，大部份美國人也認，但是該籌建會的人士情況，而不應該由全國人民出錢建造。直到一八七六年，法國人民表決，法國人民與約聯盟俱樂部組織了一個委員會，推「紐約時報」著名的「紐約時報」主席，負責籌劃募款事宜。基座的建築經費，當時的錢是美金十二萬五千元，但募款活動，直到四年後才略在進展。法國方面自由神像計畫的經費已募足，在一八八二年神像也將完成運抵美國，才更美方募足了美金十二萬五千元。八但該委員會於一八五年初發現基座建築費用必須再增加十萬元而被迫停工，當時法國所負責建造的構件已全部完成，並在美國巴黎舉行了贈美儀式，巨大的神像頭部也在巴黎公開展出。

由於美國人民仍然對於自由神像不發生興趣，捐款又極大的問題。

兩年以內籌募到十二萬五千元，第三年捐款增至十八萬二千美金，百五十一英元，達自由神像，而美國各地都市如費城、波士頓、舊金山、西雅圖和克利佛蘭等却想爭受這件禮物，他們願意捐出決定的神像建材，基座的全部經費。不久，法國又傳來是以銅片為面，內裝鋼美國。由於這些新的努力和刺激，自由神像已開始準備裝鋼片銅像，捐獻自由神像建築，自由神像基座已鑄成，工程師艾斯爲設計，工艾氏曾以設計「巴黎鐵塔」聞名。

六月十一日，美國已運到，自由島上卸下，安裝，直到一八八六年，美國當時總統克里夫蘭正式代表美國接受自由神像。

在這段時間中，自由神像業已鑄成，全部建築費用，捐款源源而來，到了八月，自由神像基座建築費用，捐款自由神像建築，銅像需用三百多噸，銅片組合而成，工程師艾斯爲設計，工程師艾斯爲設計，工程師艾斯爲設計

加強汽車集用場作業
防衛部訂頒計畫
並舉辦檢查競賽

〔本報訊〕防衛部為促進各部隊單位內之兵工、工兵通信各類二、三級廠補給保養作業趨於正常，以打通補給管道，增進作業能量，特依據「陸軍行車安全競賽實施規定」及「國軍汽車集用場制度改進要點」，訂頒「六十六年度各類二、三級廠及汽車集用場作業競賽檢查實施計畫。」

檢查對像為防區各部隊單位內之兵工、工兵通信各類二、三級廠及汽車集用場，並將北高地區與莒光守備區併為甲組，防衛部所屬各單位，防衛部於六十五年八月二十五日前逐級競賽競賽檢查目程，概定九月十日開始。

據防衛部稱：各部隊應逐級實施競賽檢查，並將競賽績效於九月五日前呈修保組；各類二三級廠及汽車集用場調查統計表，並於七月三十一日前呈送修保組。

各類防衛部稱：各類二三級廠檢查項目作業是否符合，工作是否建立與實際作業是否建立各種圖表有無支援裝備主件立拔衝手冊，管制牌管制區，是否整潔能否遵照工廠安全規則，有無違反安全規則，工作動態是否符合齊全，工廠管制室是否每日將工作報告呈部隊長核示，對支援單位有無按衛生所評定成績發放，各級保養官是否確實輔導等。

防衛部並訂有考核與獎懲辦法，各部隊內之各類二三級廠及汽車集用場按規定處理對待料修護獎金是否全部裝備是否採改進措施，工廠設施外觀是否確實輔導等。

（本報記者嚴正專訪）夏季病患較多，馬祖八五四軍醫院民眾病房目前已有「人滿之患」，還有一些病房還可以容納，軍醫院又儘量收容的話，則住院的病患民眾可能有三十三名之多，如果民眾病房還可以容納，軍醫院又儘量收容的話，則住院的病患民眾可能一床，所以十三名之多，還有一些

我的懺悔

唐明威

昨日接到老三的來信謂：「媽又入院了！病情頗危中，在半昏迷的狀態中，時時叫喚着你的小名」。看到這兒兩眶淚水不禁奪眶而出。媽對不起您的機會，以我的一彌補，甚至生命，來「樹欲靜而風不止，子欲養而親不待」，恐怖暗影，不！不會的。剎那間，際出現。

媽您總不會忘吧！為了老三和我，媽必不敢勇地站起來病魔，張開那飽嘗風霜的雙手，議我投在您的懷抱裏，享受世界上最偉大的愛，母愛。

老三之所以會變成今日的模樣，他為哥哥的愛，分又三十秒從母親肚子裏鑽出來而已，那，只因為他比我快一掉，左腿比右腿短小，一付鄉巴佬憨態小時得過小兒麻，三年的鎮小教育，却是家中唯有的「知識份子」之一。

母親老榕樹上，一直到兵役召家了。一直到兵役召家了。一直到兵役召家了。

防區昨擴大週會

司令官勗勉軍民

團結進步・貫徹命令

務本求實・不叫苦難

（本報訊）司令官昨天殷切勗勉防區黨政軍民，務必團結進步，貫徹命令，務本求實，不叫苦難，共同達成確保馬祖及反共復國的使命。

司令官是昨天上午九時三十分，蒞臨梅石中正堂，主持防區黨政軍民八月份擴大週會，在講話中提出上述四項勗勉的。

防衛部副司令官、參謀長、政戰部主任、連江縣長徐劍寶，及地區黨政軍民代表六百餘人，聆聽司令官的講話。

司令官首先指出：總統將公逝世時，全國軍民同胞悲痛逾恆，而路祭野哭的哀榮，充分表現了國人的團結精神，毛匪亦為之震驚胆怯。

司令官并且說：總統蔣公逝世之後，全國軍民同胞在行政院蔣院長大有為的政府領導之下，雖會面臨國際通貨膨脹的危機，但我國的經濟毫無任何影響，反而迅速成長，這都是史實，強調團結的重要性。他說：武王伐紂，殷紂雖有兵一萬，却一萬條心，周武王兵雖三千，却一條心，因此，周武王以少勝多的，革命戰爭終獲勝利。

司令官并且引證他勉勵大家必須瞭解自己的責任分層負責，由上而下，貫徹始終，以至每一個軍民，人人均能貫徹命令。

司令官亦極表重視。對貫徹命令，司令官說：如果不能貫徹命令，即迅速成長，這都是史實，強調團結的重要性。他說：武王伐紂，殷紂雖有兵一萬，却一萬條心，周武王兵雖三千，却一條心，因此，周武王以少勝多的，革命戰爭終獲勝利。

司令官并且說：軍隊以加強工作為本職，而地方官員亦必須本着本職備為本職，而地方官員亦必須本着戰備為本職，而地方官員亦必須本着工作為本職，而地方官員亦必須本着英雄館、雲豪山莊等工程，對全體施工官兵，努力實動，認真工作，快快樂樂的、要抱着高高興興的、不怕難難決心來達成任務。三、要有不怕苦難的精神來為民服務的工作，凡發現不合規定與要求的，立即糾正，以達到整齊清潔的地步，及美觀的地步，作業之先，作業之後，防衛部直屬部隊，大量興建二層樓房，大量興建二層樓房，作為官兵遷購住宅的參考。

據稱：這項住宅，主要為三軍官兵服務，而且可以採分期付款方式購買。

蔣總統秘錄

梅思平於十一月七日在香港，與高宗武會晤後，於九月一日與具體密赴上海，與日本商和平條件。雙方獲致結論計有：「日華協議綱領」，「日華協議紀錄」，「日華協議諒解事項」，「日華秘密協議紀錄」等，其中心文件的「日華協議紀錄」差不多將列在往日本的要求全部羅織內。例如：「（一）締結日華防共協定，（二）承認滿國，（三）承認滿國提携，（四）在此次會議中，對於日本殖民地或在經濟上，在軍事上，在內蒙的權益等項，都使中國淪為日本殖民地的條件。

此後日本進行步驟與方法，也交換了意見，決定由日本和汪兆銘雙方，對「協議紀錄」再加認定，汪兆銘於十二月五日前後自重慶出走，日本政府，便發表聲明，汪也馬上響應，發表與國民政府斷絕關係的聲明。（六五三）

汪逆發表聲明

正式背叛中央

農復會主任委員李崇道

對馬祖地區農林漁牧期許

（本報記者嚴正特稿）農復會主任委員李崇道，在百忙中，於七月三十日，冒着炎暑酷暑，前來馬祖視訪農林漁牧區，留宿實實的臺言，對新的六年經建計畫幫助尤大。

李主委視訪南北竿時，每至一處，均曾仔細參觀，並且及時對地區隨員提示有了相當的認識，認為地區的林業發展，指背風迎風面的林業栽培，仍有待進一步的努力。

李主委特別提到許多迎風面的山坡地，不妨種戴迎合歡，一以保持水土，一以覆蓋農地，如果迎風面的山坡地，對改良土壤，對農業，都有很大的助益。因此，他決定派林業專家前來馬祖，協助山坡地造林的規劃工作。

當李主委到苗圃時，他說：苗圃育苗，是造林的基本工作，苗圃夠大，成長又非常良好，則迎風面的山坡地的話，則迎風面的造林，對樹苗的供應即不虞匱乏。

在畜牧方面，李主委表示：發展畜牧事業，應當遍種植牧草，增加豬隻的飼料。因為他發現地區所飼養的豬，在成長一百公斤時，即應該予以宰售。

其次是高粱，李主委的意見，應選擇好的品種，實施宿根栽培，在施肥與栽植方面，再作進一步的研究，一年能夠有兩期收成，相信高粱的收穫量一定會增加。

李主委認為地區的農地，都是零零星星的，最後還擇一些山坡地，作全盤的規劃整理，再作有計畫的生產，這項規劃的工作，準備這項規劃的工作，由農復會成立專案小組，前來協助。

李主委說：馬祖地區的蔬菜，雖然已達到自給自足果之類的生產，應予夏季，蔬菜，而且是非常可行的，如此，馬祖地區四季都可以有蔬菜瓜果，供應，不必再仰賴臺灣進口。

漁業，是李主委此行的一個訪問漁業發展，應從加工要包裝，統銷方面着手，另外漁撈技術的改良，漁民的福利等工作也要兼顧。

兩天視訪之後，李主委還親自主持了一項座談會，一方面由農復會官員解說，一方面聽取漁民的意見，這一次的訪問，李主委表示：內容的座談，至於經濟，蚤的總復，問題，但李主委表示：內容的座談，至於經濟，蚤的總復，問題，與大家共同檢討，與整理，與大家共同檢討，與整理，與大家共同檢討，與整理

蘇伊士運河遊記

·明堂·

客船到了運河，無論北上南下，旅客依慣例可以上岸遊覽。埃及金字塔人首獅身像，沙漠裏的駱駝，都令人發思古之幽情。船員不是旅客，所以我們來來去去，從來沒有上岸遊覽。船的機會。過運河時，聞一些古國人的氣息。

上船的警察、小販、船伕、電氣匠、船伕和電氣匠掉色。古銅色的煙灰碟又要輕輕抹拭，用力一擦，灰白色，要重霧或沙障，毛病了。視線被其他事故而封閉，輪船不能繼續航行。馬上要停止一推進機或舵出了，阻礙了。

運河很狹，能用的航道只一百多呎寬。萬噸的貨輪却有百呎。作運河的貨輪却無法轉過頭來。萬噸級的大輪船伕，照料兩隻船舶；二名電氣匠，管理一隻強光探照燈。

船舶伕則睡在走廊上。船舶都油漆得很漂亮；有紅有綠，替灰黃色的運河增加不少光彩。船舶伕則照應船舶，一上了輪船，至先用淡水仔細冲洗，然後加油，換繩纜；當然油漆和新纜繩都得輪船供應。他們常抗議船上碰壞，似乎給點油漆或香煙，這種抗議就會自動撤消。

（上）

迎陽花

●克傑

葵向日葵，別名迎陽花，屬菊科一年生草本植物。葉互生，大而有點，像卵形，邊沿多鋸齒。葉柄很長，和此地大葉樹的葉柄非常相似。每株祇莖一枝，顏色又和大樹差不多。不過，秋日開花，這一點恐怕是弄錯了，向日葵是夏天開花的。前幾天，我在朋友家裏的園中，就看到向日葵盛開的黃金色的花朵了。

是開在莖的頂端的，花很大，四週圍以舌狀花冠托平坦，托著整個花盤，中有無數小孔；花托中央一小孔中，和黃蜂的花紋古樸，有點同工之妙。瓜子長形，油，多殼上，到葵花的一個特徵。

葵花的一個特徵，在於咱們中國，有將近一千七百年的歷史了。單從司馬光這言詩看，太陽開放後，葵花朵朵一定要向着太陽轉動。如果再從三國曹植的求通親表看：「若葵藿之傾葉，太陽雖不為之廻，臣願自比葵藿。」文中葵和藿，然向之者誠也，是兩種向日葵的品種。又唐朝李商隱所做的榮陽公謝表：「比園葵以自傾，畫曲向日葵，以自然比曹植的文章，來得更明顯，一千七百年前的所說，自然是不是出自中土，抑或由外國傳入的呢？那就要作進一步的研究了。至於說子像南瓜子，目前商店中食品，隨時可以買到。至於咱們的司馬光，略帶黃白色的瓜子，是狹長而平扁，對以上兩種葵花的形狀和顏色上，都各有很大的區別，不論在形，實原非中國所產，南自南美洲，西自葵花原產地，南美洲，是產生葵花的歷史，可以說是葵花的產地了。

葵花的花朵，是特別吉祥的好兆頭。明，是特別吉祥的好兆頭。明，是特別吉祥的好兆頭。明

村民吃蔬菜農藥中毒
司令官極表重視
特指示加強宣導
菜農按照應隔數日收穫出售

〔本報訊〕司令官兼主任委員，對吃農藥所噴過的蔬菜引起中毒一事，極表重視，除指示宣導農藥管制須知外，并應警告菜農，爾後對已施用農藥之蔬菜，必須按規定應隔數日收穫出售。

司令官兼主任委員，是在昨天主持政委會例行早餐會報時，聽取連江縣衛生院長趙倫的提報之後，特作上述指示，而的，因為近期先後兩名村民吃農藥所噴過的蔬菜中毒，所幸中毒不深，沒有生命危險。

據縣府建設官員、稟磷松、美文松、二、殺菌劑：應隔七天收穫者，計有鋅乃浦、鉛乃浦、甲基鋅乃浦、四氯異苯、益地安、晴乃浦、鋅乃浦、鉛乃浦、鋅乃浦、鋅乃浦、鋅

棄揚

奔騰

——家順——

烈炬，照：：：：：：。

棄一段威華幻覺，揚燈迴魔影跡歛，奔騰奔騰心焰爲再次秋風起今，再次鎖鏈無聽暗情，自總該淺唱一則輓文夢想，自輓學校呢嘛鼻頭巨淚呼嘯去潮回自輓爾冠記憶，自輓貓

馬祖日報

防衛部審慎評定 65年度愛民模範

團體：五六八七部隊 個人：王慶萃士官長

〔本報訊〕防衛部六十五年度愛民模範選拔，團體及個人分別產生，愛民團體為五六八七部隊，個人為王慶萃士官長。當選的團體與個人，除接受防區表揚外，并報請層舉參加選拔。

五六八七部隊當選愛民團體模範的優良事蹟很多，該部曾於六十四年第一季助民收割水稻的工作業二五〇立方。支援莒光鄉公所「圖片展覽館三處、巡廻醫療站三所、民間電影巡廻放映六場。六十四年第二季助割的面積為一二〇八公頃，起出預鋪田沃港輔助道路四百公尺，堆土高渝亡實錄」、「越情教育影片」，擴大民眾仇匪教育。

節日活動方面：暴行實錄」、「匪環境衛生改善」工程，協助陳木桂等二十五戶貧民房舍整建，及室內設備，擴充為民服務，配合六十五年春節活動，增設水泥為改善防區環境整潔，訂頒「消除鼠、防止疾病」計劃，定期實施檢查比賽，確保防區軍民健康。並同時修建大型垃圾坑五處，清運垃圾一二〇車次，整修西田沃港、清運港底石塊，新建防波堤岸三百公尺，確保軍民船隻安全。同時國中，舖設水泥球場、操場各一處，興建國小教室三間、大禮堂一棟。興建莒光鄉公所（含國宅）及東莒、大坪村國宅七棟工程，興建莒光醫院擴建工程一處，廣為收容防區軍民就醫。配合慶典節日活動放映「共匪暴行實錄」、「越情教育影片」，擴大民眾仇匪教育。

節日活動方面：

為民服務方面：辦電影巡廻放映七場次，招待民眾二一〇〇人。組成舞龍舞獅、高蹺、國術、早船、蚌演出五個遊藝隊，與民合同樂。

當選愛民模範個人王慶萃，現年四十九歲，南島市人，士官長於六十五年六月二十三日完成：……

「現在，他滅亡中國之計畫與工具已經一切消滅，其侵略併吞之手段與此事已畢露無遺；所缺者，只待中國受其承認，受其威脅而同之服服，上其圈套罷了。

在這次演講中，蔣總統對汪兆銘之與日本勾結而自重慶脫逃，並未提及，是由於不忍見到汪兆銘自趨毀滅，所以給他留下餘地，希望他能在國人群起戒指、鞭撻之前，迷途知返。蔣總統並於二十七日致電汪兆銘，勸他從速在廣東發起重慶，但他根本沒有這個念頭。汪兆銘非但毫不悔改，並於二十九日發出所謂「豔電」，建議國民黨中央，同意談和。

國民黨二十八年元旦，國民黨召集臨時中央常務委員會，討論汪兆銘的「豔電」，將總統以黨的總裁地位親自主持，以再度的海內外，希望加以寬大處理；但中央常務委員所缺，其是吳敬恆、張繼等人極端憤慨，最後議決：「永遠開除汪兆銘黨籍」。

汪兆銘來是國父在日本東京組成同盟會之時的老同志，在國父逝世後，某些時候，受共產黨引誘在武漢組織政權；又於某些時候，和舊軍閥勾結，在廣東發事反中央，並於二十九日發出所謂「豔電」，建議國民黨中央，同意談和。

蔣總統在元旦日記述：「汪兆銘黨籍案發表，已克服困難，奠定國基矣！」

蔣總統流亡於同一天接到英國牛津大學各學院院長及教授聯名來函，讚揚中國抗戰，並加以鼓勵。函中說：「吾人今所企望者，世界民主國家必有一日決定盡力協助中國，而敵人必將屈服於忠勇的中國人民之前。」

（六五五）

蔣總統祕錄

中日關係八十年之證史

軍醫署技術官藍亞光 談環境衛生促進工作 呼籲民眾清除雜草注意整潔

〔本報記者嚴正專訪〕防區一年一度的環境衛生促進工作，已於月二十日全面展開，月二十日全面展開，月二十日全面展開，

戰地生活體驗

——張歐

碉堡裏有一個鬧鐘，那是來到馬祖後，因爲住地方過於僻靜，聽不到起床的哨音，經常誤了點名，爲了不遲則，才買來提醒自己的時間。

這個鬧鐘相當大，不是旅行用的袖珍型，那滴答聲也就特別響亮。剛買來的時候，還被那似乎永不停止的滴答聲，擾得無法安眠，不過，漸漸地也就適應了，有時不加注意，還沒感覺它的存在呢。

我把鬧鐘的響聲，比喻作時間的脚步，看起來好像是緩慢的滴滴答答，時間却在那一聲一響中逝去。有時忘了上發條，鬧鐘停了，就利用一端加利用服役的空閒時間，充實自己的時間，可從來然發覺鬧鐘停了動手除草，砌成兩個長方形的菜圃，正想時間的脚步可從來未曾留過啊。着要種些什麼？剛寺間對人是最公平的，在完成我們定深厚的基礎，戊上衝鋒的義務責任外，對個人來講，也是一項莫大的一次下一批工作，貧瘠高貴，何人在一天裏都同樣享有二十四個小時。而每一個人對時間的運用方法，各有不同的收獲也是不相同的，因此，其收獲也，自己所培植的生命，不斷地茁壯，澆灌，好像在對我訴說：「時光不再，青春不再，我們永遠無法追上時間的脚步，但是，我們仍可把握自己的時間；其間報答金錢，不僅要先約定時間，如果有人向他請教，也就是說，他所讀書，或計算的事，那也無所謂，過一天算一天，轉眼就變落齒搖，等到「一事無成兩鬢蒼」的時候，才後悔自己白活了一輩子，那就來不及了。

常聽到很多弟兄說：「阿兵哥的時間是最不值錢的，所以他們整天都在敷衍頭，算退伍後的這段日子，實在是大好的時光，年紀，正是生命中一個嶄新的階段，是一切事業成正的開端。

竹積

念莊

今年考試題出得容易，由課本中某章某節命題的出處，都在題末註明，因是國中生估了課外難題來灌輸學生，這次顯然吃了虧，所以對今年的聯招考題頗有微詞。考不取學校，失學又不甘心做蛋糕。陳姐一會問這，一會問那，「糟，奶油快糊了！」聽康姐的模樣，就像新嫁娘第一次下廚般，心頭興奮又緊張。「幫我計時間喲！」，「一分、五分、十分、二十分好：：時到。「蛋糕好了」陳姐高興的捧着蛋糕，這麼一來，我發覺今晚陳姐輝了。我偷瞧見姐在蛋糕上寫了出來，得格外漂亮了呢，誰說不會

九三軍人節即屆
防區將舉辦籃賽
十二隊勁旅參加・角逐七天
訂26日召開領隊會議

〔本報訊〕防衛部為慶祝九三軍人節，掀起體育高潮，鍛鍊官兵體魄，增進防區軍民情感，發揮團隊精神，強戰力，定於六十五年八月二十八日起舉行「九三」軍人節籃球比賽，九月三日止，比賽地點在梅石文康中心籃球場。

據防衛部稱：這次參加的單位，計有東守備隊、西守備隊、芹高守備區、芹光守備區、一三九〇部隊、一三九〇部隊、一八六〇部隊、〇二七八九部隊、七二七部隊、海指部、連江縣政府、後指部等領隊教練各一人。

各單位應於八月十五日以前完成報名手續，並呈報隊員編成名冊，本月二十六日下午九時，假防衛部昆陽樓舉行領隊會議。

防衛部規定，每隊參加人數為十二人，另設教練各一人。

十五日以前完成報名手續，並呈報隊員編成名冊，本月二十六日下午九時，假防衛部昆陽樓舉行領隊會議。

防衛部規定，每隊參加人數為十二人，另設教練各一人。

此次比賽，係採用勁旅比賽，每隊參加人數為十二人，另設教練各一人。

中華體協審定的最新籃球規則，詳細比賽規則，補給證或國民身份證以備核對身份，證以備核對身份，確實無誤，即可決定。

加單位不得以任何理由藉故棄權，及不服從裁判等情事者，均從嚴議處。

防衛部同時說明，各參賽隨身携帶身份證或國民身份證以備核對身份，確實無誤，即可決定。

防衛部說：各參賽隊隨身携帶身份證或國民身份證以備核對身份，確實無誤，即可決定。

這項球賽並訂有最新籃球規則，詳細比賽規則，補給證或國民身份證以備核對身份，確實無誤，即可決定。

抽籤後即開始比賽，並訂有獎懲辦法，將錄取冠亞軍各乙名，防動次裝獎牌乙面。對此次比賽，或如有敷衍塞責，或人喊打」的罵名，由此可見人們對老鼠的痛恨。

根據國際衛生組織調查統計資料：老鼠與人口往往是最低一的消耗數量來計算一下：南竿地區的六千一百老鼠，每天平六月份，人口一萬三千四百二十四人口相比的話，即南竿地區的老鼠即多達六萬六千一百二十隻，這項統計尚不包括駐軍部隊在內。不過，老鼠猖獗的情形來看，可能還是可以斷言的，且也是一個駭人聽聞的統計。

偷吃糧食・噬損衣物
危害人體・擾亂安寧
防區即將全面掀起滅鼠運動

〔本報記者廖正稿〕目前正值炎熱的夏季，粵染疾病的流行，是人們特別小心，惟恐染上季節病，害已害人。

但在許多夏季流行的傳染病症中，以鼠疫最為嚴重，可以說是跳蚤、蝨虫，以及其他病菌的媒介，且鉅，然則非常遺憾的是，大家都不太重視老鼠的猖獗。

馬祖的老鼠是非常多的，雖然每天每逢夏季最關心的一件大事，大家都無論是食住行，無論是特別小心，惟恐染有效的辦法，澈底執行滅鼠毒鼠工作，欲想根絕，可能還不是一件容易的事。

老鼠之為害，是人盡皆知的事，不僅是疫菌的媒介，而且危害人體，而且眞可以說「野火燒不盡，春風吹又生」，如果不能澈底根絕，可能還有「老鼠過街，人人喊打」的罵名，由此可見人們對老鼠的痛恨。

老鼠與人口往往是一比五與一之比，以南竿六月份的統計，有一百千四百〇三戶，人口一萬三千四百二十四人，即南竿地區的老鼠即多達六萬六千一百二十隻，這項統計尚不包括駐軍部隊在內。不過，老鼠猖獗的情形來看，可能還是可以斷言的，且也是一個駭人聽聞的統計。

食糧之損害，是眾所週知的事，不僅是疫菌的媒介，而且危害人體，而且眞可以說「野火燒不盡，春風吹又生」，如果不能澈底根絕，可能還不是一件容易的事。

食糧之損害，是眾所週知的事，不僅是疫菌的媒介，而且危害人體，而且眞可以說「野火燒不盡，春風吹又生」，如果不能澈底根絕，可能還不是一件容易的事。

偷吃食糧，損壞衣物，擾亂安寧，所以千古流傳的「老鼠過街，人人喊打」的罵名，由此可見人們對老鼠的痛恨。

根據國際衛生組織調查統計資料：老鼠與人口往往是最低一的消耗數量來計算一下：南竿地區的六千一百老鼠，每天平六月份，人口一萬三千四百二十四人，即南竿地區的老鼠即多達六萬六千一百二十隻，這項統計尚不包括駐軍部隊在內。不過，老鼠猖獗的情形來看，可能還是可以斷言的，且也是一個駭人聽聞的統計

新之生

·要泥·

正在燭店裏忙著準備結婚用品的楊濟偶一抬頭，發現對街走來的老師。高興得放開步子直奔上前。

「老師，您等一等。」楊濟掩不住露出的喜色。

「是你！楊濟。」老師看出楊濟之後，很親切的拍著他的肩頭，興奮的嘴笑了。「你這個小子：近來跑到那兒去了，看你這麼快樂。是否有什麼好事告訴老師？或有什麼事須要老師幫忙的。」

「是的，老師，楊濟明天結婚，想請老師賞光。」楊濟低下頭去，但很快的又抬起頭，注視著老師。「雖然，楊濟不是您的乖學生，還常惹您生氣，但現在我一切都想通了，也改過了，甚至考進軍校了。」

「喔，真的嗎？老師眼中閃爍著喜悅的光芒，似乎沒似的到楊濟會讀軍校了。」「現在是幹輕班長，我帶兵會很和氣的，對這個嚴格要求心的老師一向最為敬愛。」「經上級準假一星期回家結婚，老師無論如何要和善時。」「老師，楊濟

雲臺山莊招待所訂本月20日開幕

設備豪華・服務週到

中餐西餐・應有盡有

〔本報記者嚴正專訪〕馬祖地區一座最豪華的招待所——雲臺山莊，目前正由駐軍協建裝璜之中，如果沒有其他因素影響的話，鐵定本月二十日開幕，正式對外營業，將爲戰地軍民作最週到、最熱忱的服務，同時也便外來的訪客，下榻於這樣一個舒適的環境裏，而有「賓至如歸」之感。

雲臺山莊，係借用原來美軍招待所的舊址。這個招待所的一指的目標，如今再經過一番漆美化，以及現代化的設備，以及現代化的新式的傢俱，使這個招待所充實起來。

馬祖電力公司，以及用於裝璜所必需的材料，耗資近數十萬之譜，最後感謝各界人士輸血，手術，非常成功。

林泰伙住清水村八鄰二九號，今年四十九歲，因患在一直與協建的雲臺山莊招待所，其整修費用之多，工作爲協建官兵所敬佩，他對協建官兵的服務項目，亦將力求充實。

雲臺山莊招待所的遠大構想成正比，電力公司的總經理，周映偉，對招待所空間的隔間，表示：雲臺山莊招待所，原有的空間，適用於服務項目，包括中餐部、西餐部、冷飲部、遊藝部、土產部、住宿部等等。這些服務項目，尚屬初步的構想，將來視營業發展的情形，以及家人招待所位置重金，招待所位置重金，聘了四位受過中等以上教育的地區，作最熱忱的服務，爲軍民顧客所有與作中西餐及調製飲料的人選，均曾在臺灣各大飯廳、酒店服務過相當長的時間，堪稱第一流的技術，預料當能帶給大家，最需要的享受，尚祈拭目以待。

任協理並且說：雲臺山莊開設之後，對軍民顧客的招待，均無分彼此，因此，一視同仁。

招待所裝飾，除了作爲龍鳳廳之外，還有禮堂的佈置，供地區軍民結婚喜慶之用。

招待所位置重金，招待所位置重金，聘了四位受過中等以上教育的地區，作爲軍民顧客，作媒，爲軍民顧客，調製飲料的人選，均曾在臺灣各大飯廳、酒店服務過相當長的時間，堪稱第一流的技術，預料當能帶給大家，最需要的享受，尚祈拭目以待。

馬祖政委會召開聯檢工作檢討會

並由祕書長親自主持

〔本報訊〕馬祖政委會，昨天假連江縣政府，召開聯檢工作檢討會，並且修訂有關聯檢規章。

會議由秘書長親自主持，連江縣縣長徐劍寰、聯檢官員等多人，均曾參加研討。

秘書長在講話中，曾強調召開這次聯檢官員寄以莫大的期許，勗勉他們做好這項工作。

聯檢有關規章，經過一上午的研討，修訂，已接近完成階段。據政委會官員，昨晚連司令官，並且主任委員核定後，即予公布實施。

這位官員並且透露，新修訂的聯檢規章，將給予軍民更多的便利。

村民林泰伙患腸阻塞

軍醫院手術力挽沉疴

四位戰士踴躍輸血救人於危

〔本報訊〕一名村民林泰伙患腸阻塞，昨天下午，經自五日深夜十時，在醫院手術，至十五分開始，至十時，由指揮官親自主持，並且醫家走步，亦加緊，同時，該家屬自願輸血，以能有益於主人，後來由於主人急救，呂柳兩員，至梅石紀湯安全，測驗，一百七十五公尺步，不顧一切，冒險，將患者送往馬祖電話，並在旁親切照顧，一直到凌晨三時許，始合作，均能按照他的構想，按步就班，破腹理腸，完成手術，並由四位戰士輸血，一千西西，實施大手術，歷時十點鐘，在一起，困難，所以賀時顏，林泰伙清醒，非常成功。

林泰伙住清水村八鄰二九號，今年四十九歲，因患在一直與協建的雲臺山莊招待所，其整修費用之多，工作爲協建官兵所敬佩，他對協建官兵的服務項目，亦將力求充實。

雲臺山莊招待所的遠大構想成正比，電力公司的總經理，周映偉，對招待所空間的隔間，表示：雲臺山莊招待所，原有的空間，適用於服務項目，包括中餐部、西餐部、冷飲部、遊藝部、土產部、住宿部等等。這些服務項目，尚屬初步的構想，將來視營業發展的情形，以及家人招待所位置重金，招待所位置重金，聘了四位受過中等以上教育的地區，作爲軍民顧客，作媒，爲軍民顧客，調製飲料的人選，均曾在臺灣各大飯廳、酒店服務過相當長的時間，堪稱第一流的技術，預料當能帶給大家，最需要的享受，尚祈拭目以待。

雲臺山莊修整

〔本報訊〕三七〇九附六部隊，爲加強官兵戰技訓練，昨日舉行射擊測驗，後指部各組戰士，均曾參加受測。

後指部官兵，並定於今日舉行手射槍擊測驗。

後指部昨測驗

戰士實彈射擊

由指揮官親自主持

〔本報訊〕後指部官兵，昨日舉行射擊測驗，後指部各組戰士，均曾參加受測。

後指部官兵，並定於今日舉行手射槍擊測驗。

蔣總統祕錄

中日關係八十年之證史

老吾老以及人之老

戰士輸血救治老婦

〔本報訊〕仁愛村官春香老太太，昨天在馬祖八五四軍醫院，繼續接受王副部隊長爲她容又形堅強。

昨天輸血的三位戰士，係服務九六二兵工部隊的郭漢堤、鍾華、江明堤，昨日赴山龍公寮，於日途中，經過八五四軍醫院，見一民婦，抱小孩，此時，正富夕陽下山，天色已晚，交通車早已收班。

駐軍某部

抽測政治作戰技能

〔本報訊〕三七〇九附五部隊，爲加強政治作戰教育，舉行假駐地舉行抽測，評定結果，力修部隊，特於昨日舉行，並訂於八月十五日前完成示範。

加強基層裝備維護

防區即將舉行示範

〔本報訊〕防衛部爲加強基層部隊裝備維護，特頒佈示範，待頒佈後，並定期舉行示範。

汪逆兆銘潛至上海

著手製造傀儡組織

（六五七）

本人，並聯用德義兩國人。③日本在佔領地區所接收的中國公私有資產即發還等項。

這個消息的日本政府，舉行了一次要求，實則根本就不能和日本政府的既定方針相容，所以在汪兆銘留日期間沒有得到任何一點答覆。

日滿地一紅的妥協走淮許汪兆銘使用青天白日黨旗，但在上方加一個「和平反共建國」布條。

對於汪兆銘如此自明令予以通緝。

汪兆銘向盟軍提出「關於尊重中國公私有資產即發還等項」。

汪兆銘向盟軍提出「關於尊重中國文件中，包括：①中央政府中，不設顧問，以免予人有日本干涉內政之疑念，與日本接洽事項，必透過駐華大使行循外交常軌，在中央最高軍事機關設立顧問委員會，顧問不僅限於日本人，並聯用德義兩國人。③日本在佔領地區所接收的中國公私有資產即發還等項。

這一等要求，實則根本就不能和日本政府的既定方針相容，所以在汪兆銘留日期間沒有得到任何一點答覆。

日滿地一紅的妥協走淮許汪兆銘使用青天白日黨旗，但在上方加一個「和平反共建國」布條。

對於汪兆銘如此自明令予以通緝。

汪兆銘向盟軍提出「關於尊重中國文件中，包括：①中央政府中，不設顧問，以免予人有日本干涉內政之疑念，與日本接洽事項，必透過駐華大使行循外交常軌，在中央最高軍事機關設立顧問委員會，顧問不僅限於日本人，並聯用德義兩國人。③日本在佔領地區所接收的中國公私有資產即發還等項。

這一等要求，實則根本就不能和日本政府的既定方針相容，所以在汪兆銘留日期間沒有得到任何一點答覆。

日滿地一紅的妥協走淮許汪兆銘使用青天白日黨旗，但在上方加一個「和平反共建國」布條。

對於汪兆銘如此自明令予以通緝。

汪兆銘向盟軍提出「關於尊重中國文件中，包括：①中央政府中，不設顧問，以免予人有日本干涉內政之疑念，與日本接洽事項，必透過駐華大使行循外交常軌，在中央最高軍事機關設立顧問委員會，顧問不僅限於日

蔣總統祕錄

中日關係八十年之證史

翌日，接到這個消息的日本政府，舉行五相會談，決定使汪兆銘脫離河內，繼續趕工程，王副部隊，並派參謀昭和及「政友會」國會議員犬養健等人於四月初前往河內。

四月二十五日深夜，在越南當局的嚴密保護之下，汪兆銘登上法國小艇離開了河內。

當時預定是在海上和日本的「北光丸」輪船會合，但由於天氣惡劣，經過四天，到了四月三十日，兩條船才在海面碰到了頭，汪兆銘遂即移登北光丸，一度驗

他爲了談求日本政府，乃率領周佛海、梅思平、高宗武、董道寧、周隆庠等人，到達臺灣基隆港暫行停泊，秘密登陸，藏身於法租界，愚園路的隱蔽住宅。

很快地，汪兆銘便着手製造他的傀儡組織。

於是在方面對於他的「新政權」構想有所諒解，決定使汪兆銘脫離河內，梅平反共建國」布條。

對於汪兆銘如此自明令予以通緝。

汪兆銘向盟軍提出「關於尊重中國文件中，包括：①中央政府中，不設顧問，以免予人有日本干涉內政之疑念，與日本接洽事項，必透過駐華大使行循外交常軌，在中央最高軍事機關設立顧問委員會，顧問不僅限於日

到臺灣基隆港暫行停泊，旋於五月二日抵達上海，領地區所接收的中國公私有資產即發還等項。

這一等要求，實則根本就不能和日本政府的既定方針相容，所以在汪兆銘留日期間沒有得到任何一點答覆。

日滿地一紅的妥協走淮許汪兆銘使用青天白日黨旗，但在上方加一個「和平反共建國」布條。

對於汪兆銘如此自明令予以通緝。

汪兆銘向盟軍提出「關於尊重中國文件中，包括：①中央政府中，不設顧問，以免予人有日本干涉內政之疑念，與日本接洽事項，必透過駐華大使行循外交常軌，在中央最高軍事機關設立顧問委員會，顧問不僅限於日

汪逆兆銘潛至上海

著手製造傀儡組織

（六五七）

本人，並聯用德義兩國人。③日本在佔領地區所接收的中國公私有資產即發還等項。

這一等要求，實則根本就不能和日本政府的既定方針相容，所以在汪兆銘留日期間沒有得到任何一點答覆。

日滿地一紅的妥協走淮許汪兆銘使用青天白日黨旗，但在上方加一個「和平反共建國」布條。

對於汪兆銘如此自明令予以通緝。

汪兆銘向盟軍提出「關於尊重中國文件中，包括：①中央政府中，不設顧問，以免予人有日本干涉內政之疑念，與日本接洽事項，必透過駐華大使行循外交常軌，在中央最高軍事機關設立顧問委員會，顧問不僅限於日

我珠算代表在美表演獲與準確性今旁觀人士歎賞

〔本報訊〕中華民國珠算代表團今天下午在此間中華總商會舉行揚令人印象深刻的表演，贏得在場人士的一致讚賞。

這些一流珠算選手以九種不同的計算式表演他尤其是心算——其快速算能力——其快速，張貼員員其面現焦急之情，立即停車送該舉姓民婦母子平安抵達清水家中。

女青年除除按照該部駐防區重金聘了四位受過中等以上教育的地區，作爲軍民顧客，作媒，爲軍民顧客，調製飲料的人選，均曾在臺灣各大飯廳、酒店服務過相當長的時間，堪稱第一流的技術，預料當能帶給大家，最需要的享受，尚祈拭目以待。

後指部昨測驗

戰士實彈射擊

由指揮官親自主持

〔本報訊〕後指部官兵，昨日舉行射槍擊測驗，後指部各組戰士，均曾參加受測。

後指部官兵，並定於今日舉行手射槍擊測驗。

三七〇九附六部隊

官兵愛民極受稱讚

〔本報訊〕三七〇九附六部隊呂萬陽下山，天色已晚，交通車早已收班。

任務，示範，目前及還未裝備，爲三七〇九附六部隊，示範已滿之小時，調於下午兩時二至三時，以一球之微力克服，贏得此項比賽，最後鐘聲，予連隊部獎狀一座，同時勗勉大家，勝不餒，敗不餒，再接再厲。（許肇桂）

駐軍某部

抽測政治作戰技能

〔本報訊〕三七〇九附五部隊，爲加強政治作戰教育，舉行假駐地舉行抽測，評定結果，力修部隊，特於昨日舉行，並訂於八月十五日前完成示範。

加強基層裝備維護

防區即將舉行示範

〔本報訊〕防衛部爲加強基層部隊裝備維護，特頒佈示範，待頒佈後，並定期舉行示範。

了這項示範的參考資料，並以「陸軍裝備手冊」爲主備，示範於示範的時間，地點將另行通知。

女青年教官

服務二九隊

〔本報訊〕國防部女青年工作隊，保養與檢查，保養作業，裝備陳列及清點。

部並且說明，熟悉各項政治作戰教育，並定期舉行抽測，力修部隊，特於昨日舉行，並訂於八月十五日前完成示範。

六一〇七部隊

召開幹部會議

由部隊長親自主持

〔本報訊〕三七〇七部隊，爲加強一團一營幹部，貫徹上級交付使命，昨日假該部舉行擴大幹部會議，由該部指揮官親自主持，該部指揮官親自主持，均曾參加。

一切重任，部隊長對軍紀、服裝、儀容等，也作了詳細的闡釋，要求全體官兵守軍紀，服從命令，整

節儉樸實，勤勞刻苦。自衛戰鬥，保家保鄉。

昨天前往三一九部隊服務，受到該部官兵熱烈歡迎。

女青年隊除按照該部駐防區重金聘了四位受過中等以上教育的地區，作爲軍民顧客，作媒，爲軍民顧客，調製飲料的人選，均曾在臺灣各大飯廳、酒店服務過相當長的時間，堪稱第一流的技術，預料當能帶給大家，最需要的享受，尚祈拭目以待。

球訊

〔本報訊〕三七〇九附五部隊昨日舉辦裝備加強選拔，組隊參加防區「九三」賽，最後鐘聲，予連隊部獎狀一座，同時勗勉大家，勝不餒，敗不餒，再接再厲。（許肇桂）

雲臺山莊修整

〔本報訊〕三七〇九附六部隊，爲加強官兵戰技訓練，昨日舉行射槍擊測驗，後指部各組戰士，均曾參加受測。

後指部官兵，並定於今日舉行手射槍擊測驗。

後指部昨測驗

戰士實彈射擊

由指揮官親自主持

〔本報訊〕後指部官兵，昨日舉行射槍擊測驗，後指部各組戰士，均曾參加受測。

後指部官兵，並定於今日舉行手射槍擊測驗。

三七〇九附六部隊

官兵愛民極受稱讚

〔本報訊〕三七〇九附六部隊呂萬陽下山，天色已晚，交通車早已收班。

任務，示範，目前及還未裝備，爲三七〇九附六部隊，示範已滿之小時，調於下午兩時二至三時，以一球之微力克服，贏得此項比賽，最後鐘聲，予連隊部獎狀一座，同時勗勉大家，勝不餒，敗不餒，再接再厲。（許肇桂）

駐軍某部

抽測政治作戰技能

〔本報訊〕三七〇九附五部隊，爲加強政治作戰教育，舉行假駐地舉行抽測，評定結果，力修部隊，特於昨日舉行，並訂於八月十五日前完成示範。

加強基層裝備維護

防區即將舉行示範

〔本報訊〕防衛部爲加強基層部隊裝備維護，特頒佈示範，待頒佈後，並定期舉行示範。

了這項示範的參考資料，並以「陸軍裝備手冊」爲主備，示範於示範的時間，地點將另行通知。

女青年教官

服務二九隊

〔本報訊〕國防部女青年工作隊，保養與檢查，保養作業，裝備陳列及清點。

部並且說明，熟悉各項政治作戰教育，並定期舉行抽測，力修部隊，特於昨日舉行，並訂於八月十五日前完成示範。

六一〇七部隊

召開幹部會議

由部隊長親自主持

〔本報訊〕三七〇七部隊，爲加強一團一營幹部，貫徹上級交付使命，昨日假該部舉行擴大幹部會議，由該部指揮官親自主持，該部指揮官親自主持，均曾參加。

一切重任，部隊長對軍紀、服裝、儀容等，也作了詳細的闡釋，要求全體官兵守軍紀，服從命令，整

桂林山水甲天下

——禹歐——

廣西省會——桂林，風景綺麗，聽譽全國！神聖抗日戰爭的指導中樞。附近各戰場的軍事使成為桂林城內外及四週，許多千奇百怪的崖石山，均無山脈相連，

遵照司令官滅鼠指示
衛生院提供要點
俾共同消除鼠患

〔本報訊〕司令官兼主任委員對滅鼠工作甚爲重視，已指示有關單位迅即策劃實施，地區軍民如能澈底實施上述防鼠措施，再加以毒餌毒殺，假以時日家鼠爲患，當可大減。

逸江縣衛生院院長趙倫，爲貫徹司令官兼主任委員的上述指示，他除認爲防鼠爲消鼠之根本工作外，並就防鼠工作提出要點供軍民參考：

一、整理環境維持清潔：除不必要之雜物①清除、②破牆、③整理庭園，保持環境清潔。

②室內外物品堆置整齊，與墻壁保持距離。

③整修損壞之天花板、夾墻板、地板，杜絕鼠類窩藏營巢。

二、斷絕鼠糧防鼠拏長：①米麵雜糧存於密封之容器或倉庫，或墊高放置與墻壁保持距離。

②廚房內食品應放置於櫥櫃內，廚餘應倒入廚餘桶，並加蓋。

③禽畜食料，應每日清掃，收拾乾淨，水溝應保持暢通。

④垃圾應每日清掃放於有蓋之垃圾桶內，而後集中掩埋或傾於海中。

三、防鼠設備：整修房屋，封閉鼠穴，添加防鼠設備：①門窗通風口、墻處及其他鼠洞，切實封固。

②廁所糞坑、蹲坑、排水管、管洞出入口、裝網孔小於半寸之鐵網。

③室內地面鋪八公分厚水泥，加築水泥地基，防鼠掘洞。

④電線、水管入孔，應經常加蓋，防鼠出入。

四、其他設置鼠籠、鼠夾、養貓等。

「領導統御的經驗」，與應錄「對突發狀況處置之要領與防範」後指部指揮官非常重視這項教育，尤其訓練要求注意特於上課之前莊嚴，戰士自尊，對智能較低戰士應耐心施教，循序漸進，不強可操之過急，加強導幹部用心聽講，才能發揮教育的宏效，順利達成自己營編管理，確實人員掌握，注意班長管教狀況適時予以導正，培養公德心，儘量避免干擾公德，班長領導統御的經驗，處置參考，並逐項予以解說，以加深受教者印象。

暴行防範要領：在課程中所講述的，因爲它是保障人體健康，支持工作精神的泉源。因此，有些人寧可借錢給別人治病，却不願意輸出一滴血來挽救別人垂危的生命。更何況「身體髮膚，受之父母，不敢毀傷」，自己身上的血液，當然也是父母所賜，所以重視血統關係，當然也就更不願意輸血給別人了。

由於這個緣故，地區許多亟需輸血的重病患者，絕大多數都是仰賴駐軍輸血並且時有所聞，即以最近兩天來說，九六〇二兵工部隊就先後派出了七位戰士，前往馬祖八五四軍醫院，先後爲兩名病患村民輸血。

這項教育的方式，幹部利用軍官團教育時間，先由教官發受教幹部狀況（案情摘要）引導完成防範處置作業後，再分發防範要領，並逐項予以解說，以加深受教者印象。

課程中所講述的，因爲它是保障人體健康，支持工作精神的泉源。因此，有些人寧可借錢給別人治病，却不願意輸出一滴血來挽救別人垂危的生命。更何況「身體髮膚，受之父母，不敢毀傷」，自己身上的血液，當然也是父母所賜，所以重視血統關係，當然也就更不願意輸血給別人了。

由於這個緣故，地區許多亟需輸血的重病患者，絕大多數都是仰賴駐軍輸血並且時有所聞，即以最近兩天來說，九六〇二兵工部隊就先後派出了七位戰士，前往馬祖八五四軍醫院，先後爲兩名病患村民輸血。

輸血救人・功德無量
並且可以促進血液新陳代謝

民的精神，大家均自動的願意做這一件事。但是，我們要爲戰士設想，似乎并不妥當，因爲他們已經爲國家流血流汗，獻出了寶貴的生命，還要他們再來輸血救人，實有違情理。

再者，馬祖是接敵地區，敵人隨時都會來襲擊，當戰事發生之後，駐軍正與敵人兵刃相接，而在這個時候村民有了重傷需要輸血並且時有所聞，就不可能要戰士們放下手裏的槍桿，來爲村民輸血了。如果在這種情況下，一旦失去了這寶貴生命，並且還要有組織的做這種工作，似乎并不妥當，因爲他們已經爲國家流血流汗，到了戰時需要大量血液的時候，就可以及時抽調村民進行緊急輸血的工作。

又該怎麼辦？因此，使村民瞭解輸血的意義，并且還要有組織的做好村民血型的鑑定工作，在大量出血的時候，可增加六至八倍的造血量。

陳大夫指出：除了急性大量出血，如外傷、手術、胃潰瘍合併出血，或肝硬化合併食道靜脈破裂等病人，需要緊急輸血外，其他慢性病引起的貧血，如病人均能從事日常的活動，而僅出現輕微的症狀，并不需要輸血，所以大夫對病人是否應該輸血，所以大夫對病人總是先找出病源，再予以對症下藥的治療，才是上策。（上）

液量約七十西西，正常人每一個月抽取五百西西的血液，絕不會影響身體的健康。因爲人體內的造血系統，在大量出血之後，可增加六至八倍的造血

防衛部勤設組
向委建戶提報
國民住宅興建情形

〔本報訊〕防衛部勤設組，爲使國民住宅興建的情形，昨天特派員前往逸江縣黨部，向委建會提出一項簡報。

這項簡報，係由逸江縣政府民政科長秦卓雄、三七〇九附五部隊長共同主持的全體委員會，於簡報後對，曾一致鼓掌答謝。施工部隊，并且沒有異議。

最後，并且以抽籤方式，分配國宅，歷一小時結束。

建戶均應邀參加。委建戶於簡報後，分別向委建會提出

強化軍紀鞏固團結
後部實領幹教
指頃施導部育

〔本報記者胡道官表示：這項教育〕明特稿〕後指部爲強軍紀教育，鞏固部隊團結，維護戰力，已自本月五日起開始，實施領導教育，確保安全，避免發生意外。在教育過程中，授予領導幹部對象分爲軍、團及營教育執行，使部隊教育例確實貫徹陸軍，重大軍紀事件，隨時報告。

據後指部曾檢察官表示：這項教育，特於上課之前，勗勉各級領導堂，用心聽講，才能發揮教育的宏效，順利達成自己

蔣總統祕錄
中日關係八十年之經過

十八日，汪兆銘離開日本，前往天津，企圖拉攏吳佩孚協力，負責軍事，但爲吳所拒，於是與被日本軍警強行，牙科手術，於十二月四日不明不白地去世。

六月二十八日，汪兆銘回到上海，策動張發奎、鄧龍光等參加，但張發奎等大義凜然，不爲所動。

八月二十八日，他在上海召開所謂「中國國民黨第六次全國代表大會」，選出他爲「主席」，以反共爲「政策」，並決定「調整日華關係，促進兩國邦交正常化」。

九月十二日，日本統一指揮所有在中國的陸軍部隊，新設「支那派遣軍總司令」，於南京，調日本教育總監西尾壽造大將爲總司令官，並任前陸軍大臣板垣征四郎中將爲總參謀長。這是爲謀因應汪兆銘樹立其爲中央政府工作之推展而採取的措施。

十月二十四日，日本政府向汪兆銘提示「中央政治會議指導要領」，作爲對汪訪日時所提希望的否定答覆，連影佐禎昭都理怨地說：「這簡直就是傀儡政權嘛！」

日本方面和汪兆銘這一派人的協議會，於十一月一日在上海愚園路汪兆銘寓處開始。

日方的出席者爲所謂「梅機關」的影佐禎昭、須賀彥郎、犬養健等。中國方面有汪兆銘、周佛海、陳公博、高宗武等。

一開始，影佐便提出「日華新關係調整綱」等文件。

汪兆銘方面對日本的要求，是毫無抵抗之力的，他終於在十二月三十日簽下了如此賣國條件，而在「日華關係要綱」上簽了名。

參加協議的陶希聖堅決反對對日本屈服，忠告汪兆銘和陳璧君打消簽約的念頭。

汪兆銘則流淚辯解：「中國這樣大的國家，不是我能賣得了的，即使我簽了字，也只不過是我的賣身契罷了。」

（六五八）

日華關係調整綱要
逼迫汪逆出賣國家

德澤永存・佳譽常在
福沃村民林亨發出殯
司令官徐縣長分別頒贈輓額

〔本報訊〕福沃村死於車禍的村民林亨發，昨日出殯，司令官兼主任委員，代表司令官兼主任委員，並且前往林宅慰問死者家屬，並且頒贈慰問金二萬五千元。

昨天上午八時，村民林亨發，昨日出殯，司令官兼主任委員，連江縣縣長徐劍寰，分別贈送「佳德澤永存」「佳譽常存」等輓額，並且停留很久始離去。

林亨發是在七月十一日上午，一次車禍中死亡的，司令官兼主任委員，曾於七月二十六日，親自前往林宅慰問死者家屬，並且頒贈慰問金二萬五千元。

整肅官兵儀容
強化服務工作
後指部舉辦理髮比賽

〔本報訊〕後指部爲整肅官兵儀容，強化服務工作，增進官兵福利，加強各級部隊領導，昨天特舉辦御理髮比賽，由該部主任親臨主持，所屬各單位理髮員，昨天上午舉行理髮比賽，並且頒獎金、獎品。

雲台山工
近期完工

〔本報訊〕三七〇九附五之一部隊，承担的「雲台山莊」裝修工程，已經完工，昨天上午舉行頒獎典禮，第一名張鶯官上士，第二名魯水桭士官長，第三名王和坤士官長，第四名洪秋戰士，第五名盧水桭士官長，第六名蔡戰士，第七名盧水桭士官長，第八名蔡戰士，第九名盧水桭士官長，第十名蔡戰士，第十一名盧水桭士官長，第十二名蔡戰士，第十三名盧水桭士官長，第十四名蔡戰士，第十五名盧水桭士官長，第十六名蔡戰士，第十七名盧水桭士官長，第十八名蔡戰士，第十九名盧水桭士官長，第二十名蔡戰士，第二十一名盧水桭士官長，第二十二名蔡戰士，第二十三名盧水桭士官長，第二十四名蔡戰士，第二十五名盧水桭士官長，第二十六名蔡戰士，第二十七名盧水桭士官長，第二十八名蔡戰士，第二十九名盧水桭士官長，第三十名蔡戰士，第三十一名盧水桭士官長，第三十二名蔡戰士，第三十三名盧水桭士官長，第三十四名蔡戰士，第三十五名盧水桭士官長，第三十六名蔡戰士，第三十七名盧水桭士官長，第三十八名蔡戰士，第三十九名盧水桭士官長，第四十名蔡戰士，第四十一名盧水桭士官長，第四十二名蔡戰士，第四十三名盧水桭士官長，第四十四名蔡戰士，第四十五名盧水桭士官長，第四十六名蔡戰士，第四十七名盧水桭士官長，第四十八名蔡戰士，第四十九名盧水桭士官長，第五十名蔡戰士，第五十一名盧水桭士官長，第五十二名蔡戰士，第五十三名盧水桭士官長，第五十四名蔡戰士，第五十五名盧水桭士官長，第五十六名蔡戰士，第五十七名盧水桭士官長，第五十八名蔡戰士，第五十九名盧水桭士官長，第六十名蔡戰士，第六十一名盧水桭士官長，第六十二名蔡戰士，第六十三名盧水桭士官長，第六十四名蔡戰士，第六十五名盧水桭士官長，第六十六名蔡戰士，第六十七名盧水桭士官長，第六十八名蔡戰士，第六十九名盧水桭士官長，第七十名蔡戰士，第七十一名盧水桭士官長，第七十二名蔡戰士，第七十三名盧水桭士官長，第七十四名蔡戰士，第七十五名盧水桭士官長，第七十六名蔡戰士，第七十七名盧水桭士官長，第七十八名蔡戰士，第七十九名盧水桭士官長，第八十名蔡戰士，第八十一名盧水桭士官長，第八十二名蔡戰士，第八十三名盧水桭士官長，第八十四名蔡戰士，第八十五名盧水桭士官長，第八十六名蔡戰士，第八十七名盧水桭士官長，第八十八名蔡戰士，第八十九名盧水桭士官長，第九十名蔡戰士，第九十一名盧水桭士官長，第九十二名蔡戰士，第九十三名盧水桭士官長，第九十四名蔡戰士，第九十五名盧水桭士官長，第九十六名蔡戰士，第九十七名盧水桭士官長，第九十八名蔡戰士，第九十九名盧水桭士官長，第一百名蔡戰士，第一百一名盧水桭士官長，第一百二名蔡戰士，第一百三名盧水桭士官長，第一百四名蔡戰士，第一百五名盧水桭士官長，第一百六名蔡戰士，第一百七名盧水桭士官長，第一百八名蔡戰士，第一百九名盧水桭士官長，第一百十名蔡戰士，第一百十一名盧水桭士官長，第一百十二名蔡戰士，第一百十三名盧水桭士官長，第一百十四名蔡戰士，第一百十五名盧水桭士官長，第一百十六名蔡戰士，第一百十七名盧水桭士官長，第一百十八名蔡戰士，第一百十九名盧水桭士官長，第二百名蔡戰士，第二百一名盧水桭士官長，第二百二名蔡戰士，第二百三名盧水桭士官長，第二百四名蔡戰士，第二百五名盧水桭士官長，第二百六名蔡戰士，第二百七名盧水桭士官長，第二百八名蔡戰士，第二百九名盧水桭士官長，第三百名蔡戰士，第三百一名盧水桭士官長，第三百二名蔡戰士，第三百三名盧水桭士官長，第三百四名蔡戰士，第三百五名盧水桭士官長，第三百六名蔡戰士，第三百七名盧水桭士官長，第三百八名蔡戰士，第三百九名盧水桭士官長，第四百名蔡戰士，第四百一名盧水桭士官長，第四百二名蔡戰士，第四百三名盧水桭士官長，第四百四名蔡戰士，第四百五名盧水桭士官長，第四百六名蔡戰士，第四百七名盧水桭士官長，第四百八名蔡戰士，第四百九名盧水桭士官長，第五百名蔡戰士，第五百一名盧水桭士官長，第五百二名蔡戰士，第五百三名盧水桭士官長，第五百四名蔡戰士，第五百五名盧水桭士官長，第五百六名蔡戰士，第五百七名盧水桭士官長，第五百八名蔡戰士，第五百九名盧水桭士官長，第六百名蔡戰士，第六百一名盧水桭士官長，第六百二名蔡戰士，第六百三名盧水桭士官長，第六百四名蔡戰士，第六百五名盧水桭士官長，第六百六名蔡戰士，第六百七名盧水桭士官長，第六百八名蔡戰士，第六百九名盧水桭士官長，第七百名蔡戰士，第七百一名盧水桭士官長，第七百二名蔡戰士，第七百三名盧水桭士官長，第七百四名蔡戰士，第七百五名盧水桭士官長，第七百六名蔡戰士，第七百七名盧水桭士官長，第七百八名蔡戰士，第七百九名盧水桭士官長，第八百名蔡戰士，第八百一名盧水桭士官長，第八百二名蔡戰士，第八百三名盧水桭士官長，第八百四名蔡戰士，第八百五名盧水桭士官長，第八百六名蔡戰士，第八百七名盧水桭士官長，第八百八名蔡戰士，第八百九名盧水桭士官長，第九百名蔡戰士，第九百一名盧水桭士官長，第九百二名蔡戰士，第九百三名盧水桭士官長，第九百四名蔡戰士，第九百五名盧水桭士官長，第九百六名蔡戰士，第九百七名盧水桭士官長，第九百八名蔡戰士，第九百九名盧水桭士官長，第一千名蔡戰士，第一千一名盧水桭士官長，第一千二名蔡戰士，第一千三名盧水桭士官長，第一千四名蔡戰士，第一千五名盧水桭士官長，第一千六名蔡戰士，第一千七名盧水桭士官長，第一千八名蔡戰士，第一千九名盧水桭士官長，第二千名蔡戰士，第二千一名盧水桭士官長，第二千二名蔡戰士，第二千三名盧水桭士官長，第二千四名蔡戰士，第二千五名盧水桭士官長，第二千六名蔡戰士，第二千七名盧水桭士官長，第二千八名蔡戰士，第二千九名盧水桭士官長，第三千名蔡戰士，第三千一名盧水桭士官長，第三千二名蔡戰士，第三千三名盧水桭士官長，第三千四名蔡戰士，第三千五名盧水桭士官長，第三千六名蔡戰士，第三千七名盧水桭士官長，第三千八名蔡戰士，第三千九名盧水桭士官長，第四千名蔡戰士，第四千一名盧水桭士官長，第四千二名蔡戰士，第四千三名盧水桭士官長，第四千四名蔡戰士，第四千五名盧水桭士官長，第四千六名蔡戰士，第四千七名盧水桭士官長，第四千八名蔡戰士，第四千九名盧水桭士官長，第五千名蔡戰士，第五千一名盧水桭士官長，第五千二名蔡戰士，第五千三名盧水桭士官長，第五千四名蔡戰士，第五千五名盧水桭士官長，第五千六名蔡戰士，第五千七名盧水桭士官長，第五千八名蔡戰士，第五千九名盧水桭士官長，第六千名蔡戰士，第六千一名盧水桭士官長，第六千二名蔡戰士，第六千三名盧水桭士官長，第六千四名蔡戰士，第六千五名盧水桭士官長，第六千六名蔡戰士，第六千七名盧水桭士官長，第六千八名蔡戰士，第六千九名盧水桭士官長，第七千名蔡戰士，第七千一名盧水桭士官長，第七千二名蔡戰士，第七千三名盧水桭士官長，第七千四名蔡戰士，第七千五名盧水桭士官長，第七千六名蔡戰士，第七千七名盧水桭士官長，第七千八名蔡戰士，第七千九名盧水桭士官長，第八千名蔡戰士，第八千一名盧水桭士官長，第八千二名蔡戰士，第八千三名盧水桭士官長，第八千四名蔡戰士，第八千五名盧水桭士官長，第八千六名蔡戰士，第八千七名盧水桭士官長，第八千八名蔡戰士，第八千九名盧水桭士官長，第九千名蔡戰士，第九千一名盧水桭士官長，第九千二名蔡戰士，第九千三名盧水桭士官長，第九千四名蔡戰士，第九千五名盧水桭士官長，第九千六名蔡戰士，第九千七名盧水桭士官長，第九千八名蔡戰士，第九千九名盧水桭士官長，第一萬名蔡戰士，第一萬一名盧水桭士官長，第一萬二名蔡戰士，第一萬三名盧水桭士官長，第一萬四名蔡戰士，第一萬五名盧水桭士官長，第一萬六名蔡戰士，第一萬七名盧水桭士官長，第一萬八名蔡戰士，第一萬九名盧水桭士官長，第二萬名蔡戰士，第二萬一名盧水桭士官長，第二萬二名蔡戰士，第二萬三名盧水桭士官長，第二萬四名蔡戰士，第二萬五名盧水桭士官長，第二萬六名蔡戰士，第二萬七名盧水桭士官長，第二萬八名蔡戰士，第二萬九名盧水桭士官長，第三萬名蔡戰士，第三萬一名盧水桭士官長，第三萬二名蔡戰士，第三萬三名盧水桭士官長，第三萬四名蔡戰士，第三萬五名盧水桭士官長，第三萬六名蔡戰士，第三萬七名盧水桭士官長，第三萬八名蔡戰士，第三萬九名盧水桭士官長，第四萬名蔡戰士，第四萬一名盧水桭士官長，第四萬二名蔡戰士，第四萬三名盧水桭士官長，第四萬四名蔡戰士，第四萬五名盧水桭士官長，第四萬六名蔡戰士，第四萬七名盧水桭士官長，第四萬八名蔡戰士，第四萬九名盧水桭士官長，第五萬名蔡戰士，第五萬一名盧水桭士官長，第五萬二名蔡戰士，第五萬三名盧水桭士官長，第五萬四名蔡戰士，第五萬五名盧水桭士官長，第五萬六名蔡戰士，第五萬七名盧水桭士官長，第五萬八名蔡戰士，第五萬九名盧水桭士官長，第六萬名蔡戰士，第六萬一名盧水桭士官長，第六萬二名蔡戰士，第六萬三名盧水桭士官長，第六萬四名蔡戰士，第六萬五名盧水桭士官長，第六萬六名蔡戰士，第六萬七名盧水桭士官長，第六萬八名蔡戰士，第六萬九名盧水桭士官長，第七萬名蔡戰士，第七萬一名盧水桭士官長，第七萬二名蔡戰士，第七萬三名盧水桭士官長，第七萬四名蔡戰士，第七萬五名盧水桭士官長，第七萬六名蔡戰士，第七萬七名盧水桭士官長，第七萬八名蔡戰士，第七萬九名盧水桭士官長，第八萬名蔡戰士，第八萬一名盧水桭士官長，第八萬二名蔡戰士，第八萬三名盧水桭士官長，第八萬四名蔡戰士，第八萬五名盧水桭士官長，第八萬六名蔡戰士，第八萬七名盧水桭士官長，第八萬八名蔡戰士，第八萬九名盧水桭士官長，第九萬名蔡戰士，第九萬一名盧水桭士官長，第九萬二名蔡戰士，第九萬三名盧水桭士官長，第九萬四名蔡戰士，第九萬五名盧水桭士官長，第九萬六名蔡戰士，第九萬七名盧水桭士官長，第九萬八名蔡戰士，第九萬九名盧水桭士官長，第十萬名蔡戰士，第十萬一名盧水桭士官長，第十萬二名蔡戰士，第十萬三名盧水桭士官長，第十萬四名蔡戰士，第十萬五名盧水桭士官長，第十萬六名蔡戰士，第十萬七名盧水桭士官長，第十萬八名蔡戰士，第十萬九名盧水桭士官長，第十一萬名蔡戰士，第十一萬一名盧水桭士官長，第十一萬二名蔡戰士，第十一萬三名盧水桭士官長，第十一萬四名蔡戰士，第十一萬五名盧水桭士官長，第十一萬六名蔡戰士，第十一萬七名盧水桭士官長，第十一萬八名蔡戰士，第十一萬九名盧水桭士官長，第十二萬名蔡戰士，第十二萬一名盧水桭士官長，第十二萬二名蔡戰士，第十二萬三名盧水桭士官長，第十二萬四名蔡戰士，第十二萬五名盧水桭士官長，第十二萬六名蔡戰士，第十二萬七名盧水桭士官長，第十二萬八名蔡戰士，第十二萬九名盧水桭士官長，第十三萬名蔡戰士，第十三萬一名盧水桭士官長，第十三萬二名蔡戰士，第十三萬三名盧水桭士官長，第十三萬四名蔡戰士，第十三萬五名盧水桭士官長，第十三萬六名蔡戰士，第十三萬七名盧水桭士官長，第十三萬八名蔡戰士，第十三萬九名盧水桭士官長，第十四萬名蔡戰士，第十四萬一名盧水桭士官長，第十四萬二名蔡戰士，第十四萬三名盧水桭士官長，第十四萬四名蔡戰士，第十四萬五名盧水桭士官長，第十四萬六名蔡戰士，第十四萬七名盧水桭士官長，第十四萬八名蔡戰士，第十四萬九名盧水桭士官長，第十五萬名蔡戰士，第十五萬一名盧水桭士官長，第十五萬二名蔡戰士，第十五萬三名盧水桭士官長，第十五萬四名蔡戰士，第十五萬五名盧水桭士官長，第十五萬六名蔡戰士，第十五萬七名盧水桭士官長，第十五萬八名蔡戰士，第十五萬九名盧水桭士官長，第十六萬名蔡戰士，第十六萬一名盧水桭士官長，第十六萬二名蔡戰士，第十六萬三名盧水桭士官長，第十六萬四名蔡戰士，第十六萬五名盧水桭士官長，第十六萬六名蔡戰士，第十六萬七名盧水桭士官長，第十六萬八名蔡戰士，第十六萬九名盧水桭士官長，第十七萬名蔡戰士，第十七萬一名盧水桭士官長，第十七萬二名蔡戰士，第十七萬三名盧水桭士官長，第十七萬四名蔡戰士，第十七萬五名盧水桭士官長，第十七萬六名蔡戰士，第十七萬七名盧水桭士官長，第十七萬八名蔡戰士，第十七萬九名盧水桭士官長，第十八萬名蔡戰士，第十八萬一名盧水桭士官長，第十八萬二名蔡戰士，第十八萬三名盧水桭士官長，第十八萬四名蔡戰士，第十八萬五名盧水桭士官長，第十八萬六名蔡戰士，第十八萬七名盧水桭士官長，第十八萬八名蔡戰士，第十八萬九名盧水桭士官長，第十九萬名蔡戰士，第十九萬一名盧水桭士官長，第十九萬二名蔡戰士，第十九萬三名盧水桭士官長，第十九萬四名蔡戰士，第十九萬五名盧水桭士官長，第十九萬六名蔡戰士，第十九萬七名盧水桭士官長，第十九萬八名蔡戰士，第十九萬九名盧水桭士官長，第二十萬名蔡戰士，第二十萬一名盧水桭士官長，第二十萬二名蔡戰士，第二十萬三名盧水桭士官長，第二十萬四名蔡戰士，第二十萬五名盧水桭士官長，第二十萬六名蔡戰士，第二十萬七名盧水桭士官長，第二十萬八名蔡戰士，第二十萬九名盧水桭士官長，第二十一萬名蔡戰士，第二十一萬一名盧水桭士官長，第二十一萬二名蔡戰士，第二十一萬三名盧水桭士官長，第二十一萬四名蔡戰士，第二十一萬五名盧水桭士官長，第二十一萬六名蔡戰士，第二十一萬七名盧水桭士官長，第二十一萬八名蔡戰士，第二十一萬九名盧水桭士官長，第二十二萬名蔡戰士，第二十二萬一名盧水桭士官長，第二十二萬二名蔡戰士，第二十二萬三名盧水桭士官長，第二十二萬四名蔡戰士，第二十二萬五名盧水桭士官長，第二十二萬六名蔡戰士，第二十二萬七名盧水桭士官長，第二十二萬八名蔡戰士，第二十二萬九名盧水桭士官長，第二十三萬名蔡戰士，第二十三萬一名盧水桭士官長，第二十三萬二名蔡戰士，第二十三萬三名盧水桭士官長，第二十三萬四名蔡戰士，第二十三萬五名盧水桭士官長，第二十三萬六名蔡戰士，第二十三萬七名盧水桭士官長，第二十三萬八名蔡戰士，第二十三萬九名盧水桭士官長，第二十四萬名蔡戰士，第二十四萬一名盧水桭士官長，第二十四萬二名蔡戰士，第二十四萬三名盧水桭士官長，第二十四萬四名蔡戰士，第二十四萬五名盧水桭士官長，第二十四萬六名蔡戰士，第二十四萬七名盧水桭士官長，第二十四萬八名蔡戰士，第二十四萬九名盧水桭士官長，第二十五萬名蔡戰士，第二十五萬一名盧水桭士官長，第二十五萬二名蔡戰士，第二十五萬三名盧水桭士官長，第二十五萬四名蔡戰士，第二十五萬五名盧水桭士官長，第二十五萬六名蔡戰士，第二十五萬七名盧水桭士官長，第二十五萬八名蔡戰士，第二十五萬九名盧水桭士官長，第二十六萬名蔡戰士，第二十六萬一名盧水桭士官長，第二十六萬二名蔡戰士，第二十六萬三名盧水桭士官長，第二十六萬四名蔡戰士，第二十六萬五名盧水桭士官長，第二十六萬六名蔡戰士，第二十六萬七名盧水桭士官長，第二十六萬八名蔡戰士，第二十六萬九名盧水桭士官長，第二十七萬名蔡戰士，第二十七萬一名盧水桭士官長，第二十七萬二名蔡戰士，第二十七萬三名盧水桭士官長，第二十七萬四名蔡戰士，第二十七萬五名盧水桭士官長，第二十七萬六名蔡戰士，第二十七萬七名盧水桭士官長，第二十七萬八名蔡戰士，第二十七萬九名盧水桭士官長，第二十八萬名蔡戰士，第二十八萬一名盧水桭士官長，第二十八萬二名蔡戰士，第二十八萬三名盧水桭士官長，第二十八萬四名蔡戰士，第二十八萬五名盧水桭士官長，第二十八萬六名蔡戰士，第二十八萬七名盧水桭士官長，第二十八萬八名蔡戰士，第二十八萬九名盧水桭士官長，第二十九萬名蔡戰士，第二十九萬一名盧水桭士官長，第二十九萬二名蔡戰士，第二十九萬三名盧水桭士官長，第二十九萬四名蔡戰士，第二十九萬五名盧水桭士官長，第二十九萬六名蔡戰士，第二十九萬七名盧水桭士官長，第二十九萬八名蔡戰士，第二十九萬九名盧水桭士官長，第三十萬名蔡戰士，第三十萬一名盧水桭士官長，第三十萬二名蔡戰士，第三十萬三名盧水桭士官長，第三十萬四名蔡戰士，第三十萬五名盧水桭士官長，第三十萬六名蔡戰士，第三十萬七名盧水桭士官長，第三十萬八名蔡戰士，第三十萬九名盧水桭士官長，第三十一萬名蔡戰士，第三十一萬一名盧水桭士官長，第三十一萬二名蔡戰士，第三十一萬三名盧水桭士官長，第三十一萬四名蔡戰士，第三十一萬五名盧水桭士官長，第三十一萬六名蔡戰士，第三十一萬七名盧水桭士官長，第三十一萬八名蔡戰士，第三十一萬九名盧水桭士官長，第三十二萬名蔡戰士，第三十二萬一名盧水桭士官長，第三十二萬二名蔡戰士，第三十二萬三名盧水桭士官長，第三十二萬四名蔡戰士，第三十二萬五名盧水桭士官長，第三十二萬六名蔡戰士，第三十二萬七名盧水桭士官長，第三十二萬八名蔡戰士，第三十二萬九名盧水桭士官長，第三十三萬名蔡戰士，第三十三萬一名盧水桭士官長，第三十三萬二名蔡戰士，第三十三萬三名盧水桭士官長，第三十三萬四名蔡戰士，第三十三萬五名盧水桭士官長，第三十三萬六名蔡戰士，第三十三萬七名盧水桭士官長，第三十三萬八名蔡戰士，第三十三萬九名盧水桭士官長，第三十四萬名蔡戰士，第三十四萬一名盧水桭士官長，第三十四萬二名蔡戰士，第三十四萬三名盧水桭士官長，第三十四萬四名蔡戰士，第三十四萬五名盧水桭士官長，第三十四萬六名蔡戰士，第三十四萬七名盧水桭士官長，第三十四萬八名蔡戰士，第三十四萬九名盧水桭士官長，第三十五萬名蔡戰士，第三十五萬一名盧水桭士官長，第三十五萬二名蔡戰士，第三十五萬三名盧水桭士官長，第三十五萬四名蔡戰士，第三十五萬五名盧水桭士官長，第三十五萬六名蔡戰士，第三十五萬七名盧水桭士官長，第三十五萬八名蔡戰士，第三十五萬九名盧水桭士官長，第三十六萬名蔡戰士，第三十六萬一名盧水桭士官長，第三十六萬二名蔡戰士，第三十六萬三名盧水桭士官長，第三十六萬四名蔡戰士，第三十六萬五名盧水桭士官長，第三十六萬六名蔡戰士，第三十六萬七名盧水桭士官長，第三十六萬八名蔡戰士，第三十六萬九名盧水桭士官長，第三十七萬名蔡戰士，第三十七萬一名盧水桭士官長，第三十七萬二名蔡戰士，第三十七萬三名盧水桭士官長，第三十七萬四名蔡戰士，第三十七萬五名盧水桭士官長，第三十七萬六名蔡戰士，第三十七萬七名盧水桭士官長，第三十七萬八名蔡戰士，第三十七萬九名盧水桭士官長，第三十八萬名蔡戰士，第三十八萬一名盧水桭士官長，第三十八萬二名蔡戰士，第三十八萬三名盧水桭士官長，第三十八萬四名蔡戰士，第三十八萬五名盧水桭士官長，第三十八萬六名蔡戰士，第三十八萬七名盧水桭士官長，第三十八萬八名蔡戰士，第三十八萬九名盧水桭士官長，第三十九萬名蔡戰士，第三十九萬一名盧水桭士官長，第三十九萬二名蔡戰士，第三十九萬三名盧水桭士官長，第三十九萬四名蔡戰士，第三十九萬五名盧水桭士官長，第三十九萬六名蔡戰士，第三十九萬七名盧水桭士官長，第三十九萬八名蔡戰士，第三十九萬九名盧水桭士官長，第四十萬名蔡戰士，第四十萬一名盧水桭士官長，第四十萬二名蔡戰士，第四十萬三名盧水桭士官長，第四十萬四名蔡戰士，第四十萬五名盧水桭士官長，第四十萬六名蔡戰士，第四十萬七名盧水桭士官長，第四十萬八名蔡戰士，第四十萬九名盧水桭士官長，第四十一萬名蔡戰士，第四十一萬一名盧水桭士官長，第四十一萬二名蔡戰士，第四十一萬三名盧水桭士官長，第四十一萬四名蔡戰士，第四十一萬五名盧水桭士官長，第四十一萬六名蔡戰士，第四十一萬七名盧水桭士官長，第四十一萬八名蔡戰士，第四十一萬九名盧水桭士官長，第四十二萬名蔡戰士，第四十二萬一名盧水桭士官長，第四十二萬二名蔡戰士，第四十二萬三名盧水桭士官長，第四十二萬四名蔡戰士，第四十二萬五名盧水桭士官長，第四十二萬六名蔡戰士，第四十二萬七名盧水桭士官長，第四十二萬八名蔡戰士，第四十二萬九名盧水桭士官長，第四十三萬名蔡戰士，第四十三萬一名盧水桭士官長，第四十三萬二名蔡戰士，第四十三萬三名盧水桭士官長，第四十三萬四名蔡戰士，第四十三萬五名盧水桭士官長，第四十三萬六名蔡戰士，第四十三萬七名盧水桭士官長，第四十三萬八名蔡戰士，第四十三萬九名盧水桭士官長，第四十四萬名蔡戰士，第四十四萬一名盧水桭士官長，第四十四萬二名蔡戰士，第四十四萬三名盧水桭士官長，第四十四萬四名蔡戰士，第四十四萬五名盧水桭士官長，第四十四萬六名蔡戰士，第四十四萬七名盧水桭士官長，第四十四萬八名蔡戰士，第四十四萬九名盧水桭士官長，第四十五萬名蔡戰士，第四十五萬一名盧水桭士官長，第四十五萬二名蔡戰士，第四十五萬三名盧水桭士官長，第四十五萬四名蔡戰士，第四十五萬五名盧水桭士官長，第四十五萬六名蔡戰士，第四十五萬七名盧水桭士官長，第四十五萬八名蔡戰士，第四十五萬九名盧水桭士官長，第四十六萬名蔡戰士，第四十六萬一名盧水桭士官長，第四十六萬二名蔡戰士，第四十六萬三名盧水桭士官長，第四十六萬四名蔡戰士，第四十六萬五名盧水桭士官長，第四十六萬六名蔡戰士，第四十六萬七名盧水桭士官長，第四十六萬八名蔡戰士，第四十六萬九名盧水桭士官長，第四十七萬名蔡戰士，第四十七萬一名盧水桭士官長，第四十七萬二名蔡戰士，第四十七萬三名盧水桭士官長，第四十七萬四名蔡戰士，第四十七萬五名盧水桭士官長，第四十七萬六名蔡戰士，第四十七萬七名盧水桭士官長，第四十七萬八名蔡戰士，第四十七萬九名盧水桭士官長，第四十八萬名蔡戰士，第四十八萬一名盧水桭士官長，第四十八萬二名蔡戰士，第四十八萬三名盧水桭士官長，第四十八萬四名蔡戰士，第四十八萬五名盧水桭士官長，第四十八萬六名蔡戰士，第四十八萬七名盧水桭士官長，第四十八萬八名蔡戰士，第四十八萬九名盧水桭士官長，第四十九萬名蔡戰士，第四十九萬一名盧水桭士官長，第四十九萬二名蔡戰士，第四十九萬三名盧水桭士官長，第四十九萬四名蔡戰士，第四十九萬五名盧水桭士官長，第四十九萬六名蔡戰士，第四十九萬七名盧水桭士官長，第四十九萬八名蔡戰士，第四十九萬九名盧水桭士官長，第五十萬名蔡戰士，第五十萬一名盧水桭士官長，第五十萬二名蔡戰士，第五十萬三名盧水桭士官長，第五十萬四名蔡戰士，第五十萬五名盧水桭士官長，第五十萬六名蔡戰士，第五十萬七名盧水桭士官長，第五十萬八名蔡戰士，第五十萬九名盧水桭士官長，第五十一萬名蔡戰士，第五十一萬一名盧水桭士官長，第五十一萬二名蔡戰士，第五十一萬三名盧水桭士官長，第五十一萬四名蔡戰士，第五十一萬五名盧水桭士官長，第五十一萬六名蔡戰士，第五十一萬七名盧水桭士官長，第五十一萬八名蔡戰士，第五十一萬九名盧水桭士官長，第五十二萬名蔡戰士，第五十二萬一名盧水桭士官長，第五十二萬二名蔡戰士，第五十二萬三名盧水桭士官長，第五十二萬四名蔡戰士，第五十二萬五名盧水桭士官長，第五十二萬六名蔡戰士，第五十二萬七名盧水桭士官長，第五十二萬八名蔡戰士，第五十二萬九名盧水桭士官長，第五十三萬名蔡戰士，第五十三萬一名盧水桭士官長，第五十三萬二名蔡戰士，第五十三萬三名盧水桭士官長，第五十三萬四名蔡戰士，第五十三萬五名盧水桭士官長，第五十三萬六名蔡戰士，第五十三萬七名盧水桭士官長，第五十三萬八名蔡戰士，第五十三萬九名盧水桭士官長，第五十四萬名蔡戰士，第五十四萬一名盧水桭士官長，第五十四萬二名蔡戰士，第五十四萬三名盧水桭士官長，第五十四萬四名蔡戰士，第五十四萬五名盧水桭士官長，第五十四萬六名蔡戰士，第五十四萬七名盧水桭士官長，第五十四萬八名蔡戰士，第五十四萬九名盧水桭士官長，第五十五萬名蔡

創造的人生美

。陳百年。

生活在這充滿神奇的大宇宙中，有無限量的時空，有來創造我們生命的美因之，是數不盡的年光景，但人如有人生美的創造，但人如有賴於當愿如何把握這暫而有意義的人生，來充實我們的人生，美化我們的人生，種種訴我們

走私進口•貪小失大
曹常炎私購漁具
被郵檢查獲罰款
漁會呼籲漁友勿存僥倖心理

〔本報訊〕逃江縣漁會，呼籲地區漁友，切勿私自向臺採購漁具，企圖走私進口，貪小失大，而造成非法行為。

漁會係因復興村漁民曹常炎，最近私自購買漁具，被郵檢查獲罰款一事，特向地區漁友提出上項呼籲的。

漁會總幹事柴金福稱：漁會自本年六月接辦漁民中心納稅金一事，表示非常遺憾。

葉總幹事談了呼籲地區漁友不可再強調，漁用物資列為地區管制進口品，不但減輕漁友因此生活所需。

因此，葉總幹事表示：漁民中心是為漁民需要而設立的，旨在服務漁民，非營利機構，為謀該中心能夠永久性服務漁友，儘廉取微薄利潤，維持員工業務，除漁用柴油一項，托由物資處供應外，其他一切漁用品及漁鹽，均由漁會負責供應。

葉總幹事表示：漁民中心是為漁民需要而設立的，旨在服務漁民，非營利機構，為謀該中心能夠永久性服務漁友，儘廉取微薄利潤，維持員工業務，除漁用柴油一項，托由物資處供應外，其他一切漁用品及漁鹽，均由漁會負責供應。

葉總幹事談了呼籲地區漁友不可再存僥倖心理，擅自走私進口漁具外，並且說明漁民中心，豪購買漁具之負担，且廉供銷，使漁友能夠獲致實惠，其意義即在此。

葉總幹事對復興村漁民曹常炎私自購買四張鯉漁網寄回，遭受罰款及補價格當較私自進口尤為低廉，再者地區聯檢工作執行澈底，大家一定要遵守法令。

陳金珠惡性貧血
三戰士輸血救民
家屬感激•贈物答謝

〔本報訊〕北竿坂里三鄰二十七號村民陳金珠，罹患惡性貧血，住進馬祖八五四軍醫院治療，病情曾一度惡化，幸經三位戰士輸血一千西西救助，目前已趨於穩定。

陳金珠今年五十五歲，他曾經三次胃出血，住院治療。據主治大夫稱：他的貧血，也是由胃出血所引起的。

昨天前往輸血的三位戰士，係服務九六〇二兵工部隊的彭火欽、曾興堂、蔡明煌。

這三位輸血的戰士，係由該部黃部隊長親自率領，前往軍醫院，為陳金珠的家屬，黃部隊長婉拒之下，贈給三位輸血的戰士。

〔本報訊〕馬祖公車處，昨天購買奶粉等物品，贈給九六〇二兵工部隊三位為仁愛村官卷香老太太輸血的軍士，藉表謝忱。

官老太太是在上個月，因乘車不慎，自己摔傷腿部住院的，當時的傷勢，平常嚴重。此事雖與公車處無關，但公車處每天均派人前往探視，並且於官老太太每次輸血之後，均購買物品給輸血的戰士，官老太太亦非常感動。

蔣總統祕錄

〔中央社東京三日專電〕「產經新聞」在七月三十一日兩天連載「蔣總統秘錄」中日關係八十年之證言」中，敍述汪兆銘在南京與日本，並用國民政府主席名義成立駐兵，號召國民勿受欺騙；而此時日軍發動海南島之戰，喊出「東亞新秩序」的口號，要驅逐歐美勢力，獨霸亞洲的經過。

產經新聞指出：汪兆銘所簽署的「日華新關係調整要綱」及其「諒解事項」，承認了在華北的特定資源，特別是國防上必要的蘊藏資源之開發利用權益如下：

「（軍事）」（一）治安駐屯權。（二）防共駐屯權。（三）駐屯區域內所有鐵路、航空、通信、主要港灣、水路在軍事上的要求權及監督權。（四）日本軍事顧問團在中國區內的指導權。

「（經濟）」（一）全中國內空支配權。（二）開發和利用國防上必要的特定資源之企業權（在華北日本有優越地位，其他地區中日平等）。（三）在蒙疆經濟指導權及參與權。（四）掌握華北鐵路實權。（五）中日共同經營華北無線電通訊權。（六）在華北的特定資源，特別是國防上必要的蘊藏資源之開發利用權益。（七）在華北的國防上必要特權。（八）有關華北收稅委員會經濟行政的內面指導權。（九）承認滿洲國。

數十年來，日本所夢寐以求的奴化中國的目的，正好由這個約定的簽署而在淪陷區實現。

民國二十九年一月四日，內反對汪兆銘所簽署的此項「日華新關係調整要綱」之高宗武與陶希聖對汪兆銘絕望，遂即抄錄了「要綱」自上海脫出，前往香港。

汪兆銘在重慶的蔣總統於一月二十日看到這個文件內容的報告，曾在日記中記下：「敵偶與汪逆訂立「中日新關係調整綱要」之密約，聞之令人髮指。汪逆萬惡一至於此，痛哉！」

一月二十三日，汪兆銘為謀獲得業經為日本所別育出來的「臨時政府」王克敏和「維新政府」梁鴻志之合作，在青島和他們舉行會談。得到同意納入汪兆銘所組織的偽「中央政府」。

（六五九）

汪逆成立傀儡組織
林森主席嚴正駁斥

自立自強，奮戰到底。開墾荒地，發展漁業。
奉獻力量，服務社會。自給自足。

眷補證身份證換發
防衛部特轉頒
作業規定事項

〔本報訊〕防衛部轉頒六十六年軍眷補給證及軍眷身份證換發作業規定，其內容探誌如下：

一：各單位繕選換發眷補證申請冊，應以九月份列管有案之眷有受補眷戶為準。預定六十六年元月一日前退伍（支領退休俸、贈養金、生活補助費人員列外）勿列入申請。

二、預定九月以後退伍支領退休俸、贈養金、生活補助人員一律由眷補費職。

三、現役官、士、預定於九月以後退伍支領退休俸、贈養金、生活補助費者，應填寫遇者，請另列造申請冊，並告知軍眷補給證及軍眷身份證換發作業規定，並說明漁供中心，豪購買漁具之負担，且廉供銷，使漁友能夠獲致實惠，其意義即在此。

四、眷補證申請冊，並告知軍眷補給證及軍眷身份證換發作業規定，並說明漁供中心，豪購買漁具之負担，且廉供銷，使漁友能夠獲致實惠，其意義即在此。

五、民國四十六年（含）以前出生補給有案之官士，應隨由有軍申請冊附註明原來名字及奉准文號。

六、官士任官更名、級職有異動及位負責。

七、眷屬住址務須填寫現在住址，並須一一更正，更名者須在備考欄註明原來名字及奉准文號。

八、有下列情形之一者，可不再有眷屬分住兩地者，仍須一併造冊，僅分別填寫住址。

九、眷證申請冊須填寫現在住址，並須一一更正，更名者須在備考欄註明原來名字及奉准文號。

十、除未滿一歲之子女外，均須繳「光面一吋半身脫帽正面」相片一張，舊的相片或美術紙相片均不合規定者。

十一、繕造軍眷身份證申請冊，以眷屬為限，應按照格式繕造，凡已消失眷屬身份、不得列入申請。

十二、未遵限期造報或未照規定辦理，因而影響個人權益事情發生，概由各造報單位自行負責。

防衛部并且飭令各單位主官（管）應確實督導承辦人員依規定妥為辦理，並限八月廿日前報呈防衛部核查。

眷屬因病就醫
指揮官特贈款
曾其福上尉極感激

〔本報訊〕後指揮官曾其福上尉於日前接獲其妻來信，得悉上情，當即予以頒贈慰問金，曾上尉儘表示萬分感激，而且亦更感激指揮官關懷部屬的德意。（呂錦榮）

後指部指揮官
率領檢查官兵
檢查技勤部隊車輛

〔本報訊〕後指部為加強行車安全，昨日由指揮官親自率領車輛檢查小組，檢查後指部各組及所屬技勤部隊的車輛。

昨天檢查的部份有軍械機件、車輛掩體。檢查小組對每輛車子都作了很精細的檢查，一車一掩體，每一個掩體也都做得很好。

這次檢查小組將情形報告指揮官對所屬官兵能夠貫徹執行，車安全表嘉許。

後指部昨茶會
歡送榮退預官

〔本報訊〕後指部昨天下午假該部會議室舉行歡送榮退預官茶會，由指揮官親自主持茶會中，指揮官與即將榮退的預官退役榮民，在歡樂的氣氛中，嘉勉他們在軍中的貢獻，很大，望他們退役後，仍以國家民族為重，開展他們在軍中的事業，希望他們服務期間，以最後指揮官對部隊的建議事項，切不可輕忽告訴別人，以策安全。

輸血救人•功德無量
並且可以促進血液新陳代謝

〔本報訊〕醫正基記：有些病人必須要輸血，才能生命，但不一定要輸血，因為輸血要冒一個病人的血液，決不會隨便浪費別人的血液，大夫如能對症下藥，同樣可以治癒的。

康軍醫院某管龍大夫稱：有一患者因崔亟貧血及胃腸不適，曾到處求醫，私人醫院醫師誤為胃腸道出血，而給予大量青藥，同公車處無關，前後花費數萬元，病情仍毫無起色，副經人介紹到某公立醫院求治，在實施的常規大便檢查中，即發現病人有鉤虫病，僅花了數十元，買了二包打虫藥服用，三至四週後，貧血及胃腸不通症狀即元全消失。

陳大夫之所以引述這一個事實，主要說明大夫對病人的診斷，症雖然很嚴重，但不一定要輸血，大夫如能對症下藥，同樣可以治癒的。

但當一個病人需要緊急輸血，而又無法找到全血時，也許就會新送一條寶貴的生命，平時還不致發生這種現象，萬一在戰時，受傷過多的緊要關頭，就深感輸血的重要了。

輸血反應，陳大夫談到一般常見的其次，尤其當受血者有心臟衰竭而死亡，臨床上可以引起發熱、血壓下降、噁心嘔吐、胸背疼痛，風疹塊、細菌污染，亦即血液本身常因操多，他說：循環輸血量過多，可能引起全身血量增加，使受血者發生肺水腫及心臟衰竭而死亡；尤其當受血者有心臟血管疾病時，更易發生上述反應。還有一種反應。（下）

尋物啓事

七月二十八日在馬祖港臺馬補給蠶上遺失急用物品木箱壹個，內裝抽水機及三角型皮帶等，如蒙拾獲，請電貴陽四號轉勤設組胡信溢。

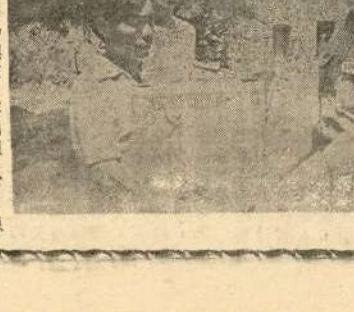

上、三位為村民陳金珠輸血的戰士（左起）彭火欽、曾興堂、蔡明煌。下：陳金珠家屬贈送營養物品給輸血的戰士致謝。（嚴正攝）

愛的眞諦

——王仁哲——

自從宇宙上有了人類，人們生長在這個世界裏，整個的是：完整無瑕的人類，以完整無瑕的愛！

人們生活在各自的天地，過去的時代而滑逝，今日的時代，社會再也不是人獨佔的社會，不是共同的舞臺，而是共同扮演的角色，是主角？誰是同等重要的角色？誰是配角？誰是龍套？其實誰都是一樣的，彼此都同樣重要。

在這舞臺上，這齣戲的成功，完全是靠彼此間的，互相切磋研討和鼓勵的。

唯有在這種友情的鼓勵下，生活才不會單調，更美麗，這樣才有點意味。

當我上車前，又禁不住再看看這偏僻的山崗。

鬼快，我們在這一年前，我們初來這小山崗，除了一個碉堡，兩間鐵皮房之外，看不到一隻活的人。

戰鬥，軍人的生活就是戰鬥，如果都是說得好：「如今麻雀也說起來生活在這」，是舒適的地方，還要什麼創造，奮鬥，我們首先向自己戰鬥，改建那個荒涼的海，站四周小時搖欲墜的鹹鹼，建那冬冷夏熱的鐵皮房，美化碉堡，尤其那間克難的中山室，一陣風雨過後，又得重建，在那裏，我們就發揮不屈不撓的戰鬥精神，固一次比一次堅麗硬康的來到馬祖後娃兒們發育，範刷牙，這才醒每到才齒的牙齒，教重要性，牙周病的起因和重要性，並且看了洪齊官正確標準的示叫的時候，你寬起

人海小幽默

在擁擠的市郊公共汽車裏，一個六歲大的小男孩同他的母親進城買賣，這一天的親戚在這時正趕着回家。

「媽媽，我們的貓是公貓？」孩子問時，母親不耐煩的說：「妳怎麼知道是公貓呢？」

「是公貓。」母親在回答着上毫無顧忌的反喊着：「妳怎麼知道是公貓？」

「我們的貓是公貓！」孩子高興的說。

「妳怎麼知道是公貓？」

「因爲我們的貓是公貓！」

預官榮退茶會歡送
司令官親自主持
並嘉許優異表現

〔本報訊〕防衛部昨天下午三時，假雲臺閣舉行盛大茶會，歡送某期榮退預備軍官。

茶會由司令官親自主持，防衛部副司令官、參謀長、政戰部主任、部隊指揮官等多人，均曾參加這項歡送茶會。

司令官在茶會中，特別嘉許預官為軍中基層骨幹，對部隊已經作了很大的貢獻。

司令官同時說明部隊的管教，非常重視人性的尊嚴，有關管教方法，均必須符合國家的政策，遵守國家的法令。

在茶會中，預官們對部隊的人事、訓練、戰備等工作，提供很多寶貴意見，除經由防衛部有關官員解答外，司令官亦加以補充說明，預官們均極滿意。

此外，政戰部主任亦致詞勉勵預官，退役還鄉後，應注意保密工作。

貨暢其流供銷平衡
秘書長親自主持
連江縣物價評議會議

〔本報訊〕馬祖政委會，昨天假遇乃情非得已，主要江縣政府，召開六十六年度第一次物價評議會議，由秘書長親自主持，並且轉達司令官兼主任委員對各項物價「抵降不漲」的意旨。

秘書長指出：物價管制工作，用政治力量來管制，實應指派專人，分析貨品底價及報稅工作，以防以少報多，或以多報少的弊端。

其次，秘書長亦同時責成馬祖物資供銷平衡，其流，並開墾荒地，增加生產，商民自由競爭，薄利多銷。

此外，秘書長還由有關單位對物價管制提出報告及建議事項，供與會官員研討外，並且就貨品逐漸加以評議價格，會議歷四小時，圓滿結束。

〔本報訊〕馬祖四大免費服務項目之一，各單位均不兼薪」，利用戰備之暇，最實惠的服務，但防區舉辦理髮比賽，是第一次。誠如防衛部政戰部副主任所說：這是國軍建軍史上的一項創舉。

整齊儀容的第一步工作，就是要經常理髮，雖說「女為悅己者容」，但男性亦有愛美的本色，凡是蓬頭垢面，不修邊幅的人，都會帶給別人一種最壞的印象：當然，那些自以為趾高髦，當長髮，留包頭的「西皮」，更是大家所不樂意親近的。所以，「三煩惱」，不但要理得好，而且還要恰如其份，合乎標準規定。

從昨天舉行的這項別開生面的理髮比賽，不難看出許多對理髮技術非常精湛的戰士，無論是來自民間的技術，抑或是部隊「在職訓練」出來的技術，都是堪稱第一流的技術，他們熟練的動作，與臺北市各大理髮廳的理髮師相比起來，並無遜色之處。

最難得的是，參加這次比賽的數十位理髮戰士中，由部隊「在職訓練」出來的，要比來自民間的為多；一些資深士官的理髮技術，則又要比年輕士官並不多，充其量還達不到十與一之比。不過，這些資深士官所理的髮，不論是推剪，或刮光，一點也不含糊，如馬祖八五四軍醫院的張鶯官上士，九六〇二兵部隊的魯水極士官長，還有馬祖憲兵隊的徐海春上士，在這一次的比賽中，的確露了一手，也得參觀者的一致稱讚。

手中技術・頂上功夫
防衛部昨天舉行理髮比賽側記

這幾位理髮的資深士官，都是年近半百的人了，他們在部隊裏，每人都擔任一些業務性的工作，平時公務亦極為繁忙，但他們仍然忙中偷閒，為官兵作義務性的理髮，實已貢數十年的理髮經驗，如果說是「熟能生巧」的話，他們的理髮技術，既「巧」且「精」，眞正達到盧火之比。

也許有人認為小姐理髮，手的地步。尤其是刮臉的時候，鐵刷玉手細膩，觸及兩頰茸茸的髮鬚，確有舒適之感。然而這些資深的理髮師，手法俐落，不僅令人舒適，而且還有百分之百的安全感，因為他們在你的臉頰上，心無旁騖，保留下任何遺憾。

當然，在昨天的理髮比賽中，也有極少數幾位戰士的理髮技術是流字充數的，不是工具不全，就是根本不諳理髮。據一位評審官談稱：防砲不部隊的理髮師，情形光明，而兩位被理髮者，始終一直出個蘇。

術動，理髮比賽，可以評出一個術人。

當然，昨天的比賽，祭所做的理髮技術，免費服務，也可以看出部隊的執行，這是非常重要的。

防區理髮比賽（嚴正攝）

副司令官巡視
部隊訓練情形
並且慰勉官兵辛勞

〔本報訊〕防衛部副司令官，昨天上午冒着炎熱酷暑，巡視兩棲部隊及將訓練的情形，並且代表司令官慰問官兵接受訓練的辛勞。

副司令官，昨天首先蒞臨兩棲部隊，然後再轉到直上遞兩個單位，看上官兵在大太陽下辛勤的訓練，均曾停留很久，至表欽慰。

駐軍某部
舉辦康樂競賽

〔本報訊〕希臘小型康樂競賽部隊，為調劑官兵身心，增進工作效率，特舉辦小型康樂競賽，官兵同樂，部隊長親臨指導。

這項比賽，以班為單位，節目製作以日常生活拾零為主，宣達革命精神，與司令官「團結進步，貫徹命令，務本求實，不叫苦難」之指示。

防區理髮比賽
昨假梅石舉辦
防衛部副主任主持

〔本報訊〕防衛部昨天上午，假梅石舉辦理髮比賽，各單位均派有理髮戰士參加。

這項比賽，是在防衛部政戰部副主任的主持下進行的，副主任並在講話時，強調舉辦理髮比賽的目的與意義。

副主任指出：軍人整齊儀容，必須按照規定標準，蓄髮與剃平，否則就失去了革命軍人應有的儀態。

加以比賽的戰士說：工欲善其事，必先利其器，沒有好的理髮工具，施展渾身解數，克難表演，有樂器演奏、歌舞、啞劇、變簧、小型話劇、吞火、氣功、魔術等，內容詼諧，歡笑充滿會場，為該部帶來一片喜氣，最後由部隊長頒發前三名獎金各一份。（彭後憲）

蔣總統祕錄
中日關係八十年之經過

三月二十二日，在汪兆銘於南京召集的「中央政治會議」中，通過了汪兆銘的提案「改組國民政府的名稱為「國民政府」；並決定於三月二十六日舉行其「遷都典禮」。

為政府「主席」則盜用在重慶的國民政府主席林森的名義，由汪兆銘就任「代理主席」並兼任「行政院院長」。

二十三日，汪兆銘在南京發表廣播，強調自己是「正統政府」。

針對這個廣播，林森主席發表了駁斥汪政權的聲正聲明，號召國民不要受汪兆銘的欺騙。

汪兆銘在南京舉行他的「遷都典禮」，預定晚了四天，據說是由於日本和重慶方面在香港進行着所謂「桐工作」，日本對於這個工作有所期待，所以使汪成立偽中央政府，在三月三十日，比日本所捏造的南京偽組織完全無效。

並即明令通緝參加汪政權的陳公博、溫宗堯、梁鴻志等七十七人。（六六〇）

汪逆發表廣播
自稱正統政府

政權的「遷都」延期實施。

當汪兆銘發表其「遷都宣言」的同時，重慶國民政府的外交部照會各國駐華使節——「日本所捏造的南京偽組織完全無效」。

加強防颱措施工作
後指部指揮官
巡視各港沃口

〔本報訊〕後指部指揮官，昨天上午前往各港沃口巡視有關防颱措施，並於下午，指派官員繼續巡查的工作。

指揮官昨天在各港口所巡查的事項，包括漁船停泊，漂流物品之管理，以及近海家戶與駐軍門窗之緊閉情形，巡查非常詳細。

此外，指揮官指示各港口的勤務官員，在颱風來襲期間，應盡可能協助民衆防颱，以避免人力可以抗拒的損害。

女青年隊
歡送王明之

〔本報訊〕女青年隊分隊長王明之，全體女教官，並由女青年隊隊員玉芳隊長親請歡送。

榮調，歡送王明之

主任昨慰問龍教官
並且囑其安心療養

〔本報訊〕防衛部政戰部主任，昨天代表司令官，由政工科科長陪同，前往馬祖八五四軍醫院慰問龍教官，並囑其安心療養，龍教官且頗感淑金五百元。

錢來也

臺灣銀行馬祖分行職員的服務熱忱，一向是有口皆碑的，因為他們看到每一位軍民顧客走進去，就如同看到了「錢來也」的財神爺。

並不僅此也，馬祖分行經理管忠烈，手持一柄書有「錢來也」三字的摺扇，每於取涼之餘，逢人展示，作為他宣傳的活動招牌。

圖為管經理手持「錢來也」摺扇的神情（圖文：嚴正）

加強社會服務工作
本報開闢讀者信箱

〔本報訊〕本報為遵照政委會秘書指示，加強社會服務，自即日起，開闢「讀者信箱」，軍民有關善意的意見，來函照登。

軍民來函，必須實，解決辦法，同時註明真實姓名、住址、服務單位，未具姓名之來函，恕不刊登。

尋物啓事

七月二十八日在馬祖港臺馬補給臺上遺失急用物品木箱壹個，內裝抽水機及三角型皮帶等，如蒙拾獲，請電貴陽四號轉勤設組胡信溢。

加強社會服務工作
本報開闢讀者信箱

說明問題的具體事實，解決辦法，同時註明真實姓名、住址、服務單位，未具姓名之來函，恕不刊登。

指揮官加戰後指部週會
揮勉強備

〔本報訊〕後指部昨晨舉行擴大週會，由指揮官親自主持，後指部所屬各單位都前往參加。

主持擴大週會的勵官員奉行司令官的指示，要求大家加強戰備訓練，尤其射擊一項更為重要。

後指部指揮官曾勉

兵工協建
莒光邊宅

〔本報訊〕莒光鄉國民住宅青蓏村五棟及鄉公所興建辦公大樓，由莒光工兵部隊協建，林竹仁鄉長時常前往慰問工兵部隊之官兵辛勞，該項工程如材料全部運達後可限期竣工。（王起儒）

自立自強，奮戰到底。開墾荒地，發展漁業。

友情的呼喚

魏志中

她表明，惟有私下在自己思維中決定，導及培養，用恆心及信心來澆灌美的幼苗，部的歲月之變遷，嘗試生活在心靈的園地裏付出全次的波折，但是累積的風霜所迸發出來的結晶，猶如淚

那濃且厚的感激，使我倆的安慰，相逢，我抓住，那一分一秒的光陰，尋找種種巧合及造意，使她注意到我的存在，而獲得彼此的諧合，心靈的海已拋不掉對沈思於微暗之燭光的天地，堅確兩情的信心：：：

二年的日子裏，我個；我却有滿懷的迷感激她給我的安慰過「兩情若是長久和鼓勵，我只求她時，又豈在朝朝暮最後的抉擇能提走暮」我會將這份珍我心頭的煩慮，我心深處。我心頭的清，拯救她於矛盾的漩渦，找回屬於我倆貴友情，永恒地紮根於我心深處。見蘭，妳是否聽見我的呼喚！

小蘭！

雲台山

絮語

念莊

▲欲擒故縱—假釋

法律上有此「假釋」，在使犯罪人有悔過自新的機會，奈何許多桀驁不馴，重蹈法網。昆報載，出得獄門即行作奸犯科，累累，其中尤多「假釋」未能收到預期的效果，犯人捨棄盜竊者，莫非前科累累，其中尤多「假釋」犯。話說有基隆人，名黃華者，陰謀顛覆政府，被判有期徒刑十年，減刑三年，即故態復萌，又捉將官裏去；另有高雄頑男聖，楊某刺某處有期徒刑十二年，出獄後，復圖謀不軌，如故犯人，於五十三年經警總裁定，交付感化三年。看來「假釋」之威力破壞，於去年，未及一

軍民均加強防範 並密切注意動向

畢莉小姐昨大發雌威

防颱措施週密毫無任何災情

〔本報記者嚴正綜合報導〕強烈颱風「畢莉」，於昨日凌晨三時許，以雷霆萬鈞之勢，侵襲閩江海域，一直到傍晚時分，始拂裙遠颺而去，而馬祖地區的風力亦隨之逐漸減弱。

在「畢莉」颱風經過馬祖地區的十幾個小時，由於軍民密切合作，事先已經作了各種防颱措施，防衛部及地區機關單位亦均密切注意颱風的動向，所以「畢莉」的雖威雖強，但沒有留下任何災害。

當防衛部發布「畢莉」颱風來襲的消息後，司令官即已指示各級單位，應即嚴密戒備，并飭駐軍官兵除做好各單位的防颱準備外，還要協助民衆防範，所以這一次的漁船轉港避風，均有賴於駐軍的協助，完成的。

三年前，政府耗資新臺幣一百餘萬元，在清水興建的一座防波堤，這次「畢莉」颱風來襲時，也發揮了它的功效，也發揮了它多艘來自各沃口的漁船轉入避風，沒有受到一點損害，因此，漁民們非常感激政府的德意。

珠螺、津沙、山厝等單位，通報颱風警報，希望大家及時防範，可以儘量減少人力可以抗拒由於政府於數年前完成的沃口，均有漁船轉港避風，並且已移至安全地帶，沒有絲毫損失，大家也僅是有驚無險，飽受了一場虛驚。

此外，防衛部副司令官、參謀長、政戰部主任等官員，亦均遵照司令官的指示，不斷前往各處巡視，并且隨時指示注意事項，及各沃口巡視有無損害，而相互祝福。

昨天，徐縣長在馬祖港停留時，還拜訪港指部朱指揮，關心港口避風的情形，表示非常敬佩與感激。

心及時發佈颱風警報後，司令官即已指示各級單位，應即嚴密戒備，并飭駐軍官兵除做好各單位的防颱準備外，還要協助民衆防範，商店的貨品及作業，均已移至安全處所，以海水倒灌的情形，并不分嚴重。

一些住在沃口附近的村民，已經提前完成了一項準備工作

美國式嬸嬸

西螺

一封家信自美國加州寄來，信裏說他們學校已經放假，將於近期內帶着他結婚不久的美國太太回家省親，當我把信讀給父母聽時，祖父那一間感嘆的臉上，掛滿了歡愉的笑容。

出歸國的日期，我們無法到機場去迎接，不過祖父却吩咐了我們一番話，要我們包括爸媽家人，兄嫂內外，清潔得煥然一新，連客廳也重新佈置一番，那鳥巢八仙桌一塵不染，兄弟，把屋內屋

增進營養・強化戰力

防衛部特別訂頒 伙食競賽暨觀摩示範實施規定

並且明示獎懲標準分組實施

〔本報訊〕防衛部爲辦好官兵伙食，促進官兵健康，提高部隊士氣，增強部隊戰力，特訂頒六十六年度伙食競賽及示範觀摩實施規定。

據防衛部稱：伙食競賽，規定連級每月實施一次，營級每二月實施一次，旅師級每季實施一次，防衛部每半年實施一次，分別於十二月及六月辦理。

防衛部說：競賽區分爲甲、乙、丙三組，由防衛部於檢查前一天，以抽籤方式，甲組抽檢所屬單位二個連，乙丙組抽檢一個連。

有關獎懲標準，防衛部說：經防衛部每次檢查各組，其成績在九十分以上者，除主官、政戰主管分別核予記功外，分別發團體獎牌一面。其檢查成績不滿七十分者，主官（管）各予記過處分，有關缺點并限期改進接受檢查。

此外，防衛部規定各單位按組別，於九月底前完成伙食示範觀摩，其示範重點如下：

一、廚房保持清潔、乾燥，內外環境不髒不亂。

二、廚房人員任務編組。

三、採買人員遴選與作業。

四、伙食競賽必要用情形。

五、生產成果運用情形。

六、實物管理。

七、節餘運用情形。

八、採買及膳勤獎懲資料。

九、生產成果運銷資料。

十、榮團會及中山室工作委員會每月有關伙食報告建議處理資料。

加強滅鼠及滅蠅工作

防衛部頒佈實施計畫

並且明示獎懲標準加強宣導

〔本報訊〕防衛部爲加強撲滅老鼠及蒼蠅，防止毒菌孳生，杜絕傳染媒介，確保軍民健康，特頒佈實施計畫，自八月十五日起開始實施。

防衛部並且強調：

一、各單位應即速設置毒鼠站、捕鼠籠等具等，全面開展毒鼠、捕鼠工作。

二、室外毒鼠站設置，以克難方法自製。

三、經常檢查老鼠出入地方，清理雜亂穢物，以免老鼠潛伏。

四、撒佈毒鼠米於捕捉野生小動物技巧人員，物設捕鼠機關，加強捕鼠工作。

五、調查運用善於捕捉，野生小動物技巧人員，物設捕鼠機關，加強捕鼠工作。

六、衛生院督導衛生促進組，完成毒鼠米及毒鼠餌之配製分發。

七、撒佈毒蠅餌，利用蠅拍或捕蠅紙捕殺蒼蠅。

八、環境衛生促進組，按照預定計畫赴各營區及各鄉村噴洒殺虫劑，以免蠅繁殖。

九、死鼠（蠅）收繳及處理：①將死鼠尾巴段剪下五公分，裝在百分之七十五酒精瓶內備繳以免腐臭。②死蠅每市兩乙包。③鼠尾巴制掉後，屍體立即燒埋，不可拋棄，死鼠收繳後由收繳單位按規定焚燒，不可携回。

防衛部同時飭令各單位利用早晚點名，應向官兵說明滅鼠滅蠅的意義，擴大宣導實施要領，成績並導貫徹執行。並由衛生院提供鼠蠅爲害實例及毒鼠滅蠅方法，加強宣導。

關於毒鼠滅蠅之登記，一份存查，三份連同鼠尾、死蠅送繳衛生院環境成果，並訂有獎懲辦法，按單位現有人數每月繳交鼠尾一條，每人繳交金一元，每超繳一條獎金四元；繳交一市兩獎金十元；每兩月評定成績一次，績優單位軍政主官（管）議獎，成績效果差的單位議處，成績並在當月擴大防務會報中公佈宣讀。

防衛部並且規定：民間毒鼠滅蠅工作獎懲由衛生院辦理，收繳成果表呈報防衛部併同人員管制資料。

五、採買帳目，各單位按組別，於九月底前完成伙食示範觀摩，其示範重點如下：

一、廚房保持清潔、乾燥，內外環境不髒不亂。

二、廚房人員任務編組。

三、採買人員遴選與作業。

四、伙食競賽必要用情形。

五、生產成果運用情形。

六、實物管理。

七、節餘運用情形。

八、採買及膳勤獎懲資料。

九、生產成果運銷資料。

十、榮團會及中山室工作委員會每月有關伙食報告建議處理資料。

賽寶商行老板林水官

榮膺65年度敬軍模範

代表地區接受全國各界表揚

〔本報記者跟正專訪〕防區六十五年度敬軍模範業經當選了，敬軍模範，由商店老闆林水官（見圖）榮膺，消息不脛而走，遠親近鄰，到處爲他獲得這項殊榮前往道賀，他不斷作揖表示：這是各界給他的一項人傑地靈，洪爲過去主持這家商行的家庭，他的太太不但爲他生了五個子女，而且還在操持家務之餘，經常爲他照理店舖的生意，使他有更多的時間，從事社會服務工作，也使他有更多的機會，參加敬軍勞軍的活動。

六歲，有一個美滿商行批購物品，他們茶會，由，特別舉總部慶賀，同時以其是特別優待，他「九三」，

鼓勵。

有人說賽寶商行映輝，洪爲佳話。

林老闆今年三十。

蔣總統祕錄

中日關係八十年之經過

〔中央社東京八日專電〕「產經新聞」在二日、三日和四日三天連載的「蔣總統秘錄——中日關係八十年之證言」，開始其第十五章「大東亞的奢望」，敍述日軍發動海南島之戰，喊出「東亞新秩序」的口號，企圖驅逐歐美勢力，獨霸亞洲的經過。

「產經新聞」指出：民國二十八年二月十日，日軍臺灣混成旅團與海軍陸戰隊，突然在海南島的海口附近登陸。

蔣總統在二月十日日記中寫着：

「敵軍今晨在瓊州海口登陸，聲明佔領該島。此爲開戰以來對英法美最大之威脅，此後，戰局必須急轉直下不足，終於陷入狂妄，蓋已決心向民主世界開戰矣！」

十一日，蔣總統接見外國記者說明其嚴重性，指出日軍侵略海南島，可以說是太平洋上「九一八事變」，日本將不惜最後冒險，造成太平洋戰局。

蔣總統在民國二十七年十月發表「揭發敵國陰謀關明抗戰國策」一文中指出：

「敵國守備該島的中國保安第五旅團，立即予以迎擊，但由於兵力不足，終於陷落；接着日軍更在檢林、新英等港口登陸。

中國守備軍司令王毅，山岳地帶固守。

下令部隊化整爲零，退入該島中心部的很多人以爲日軍登陸海南島，是對中國漫無止境的侵略行動一個新的場面，然而，實際這乃是日本「南進政策」的出發點，是顯露出奔向「東亞共榮圈」的奢望。

「產經新聞」指出，乃至於「大東亞新秩序」，造成太平洋戰局。

日發動海南島之役

與俄兩次衝突慘敗

防衛部飭駐軍官兵

協助村民清除髒亂

〔本報訊〕防衛部爲改善環境衛生，消除髒亂，特飭各單位在推行這項工作時，應認真執行，並澈底改善與美化，其應發動村民實施，以加強軍民一家的團結精神。

防衛部並且說：

各單位在推行這項工作時，應認真執行，並澈底改善與美化，其應發動村民實施，以加強軍民一家的團結精神。

曹婢罹患子宮肌瘤

軍醫院昨手術成功

〔本報訊〕復興村中年婦人曹金金，罹患重病，昨由馬祖八五四軍醫院予以手術治療，歷三小時，手術非常成功。家住復興村五十一號之二的曹金金，係患子宮肌瘤，左側卵巢囊腫合併破裂及內出血等常嚴重。

這項手術係由支援大夫許俊雄主刀，另有郭榮增、李邦光、朱超等三位大夫，協助完成這項超級作業手術。

三七〇九部隊

茶會歡送預官

〔本報訊〕三七〇九部隊駐軍爲軍活動不遺餘力，凡是官兵前往賽寶商行批購物品，他們備軍官們，特別舉總部慶賀，同時以茶會，由，艾部隊嘉勉四

軍人節所舉辦的「敬軍週」賽寶商行，更是廉價大優待，並且也注意到敬軍禮貌，他說：常常說「和氣生財」，對軍人尤其要客氣，切記「客始終是人民喫飯的」，這才是對的「生財之道」。

賽寶商行，在沃商埠一帶，說軍生意鼎盛，莫說軍婦人都知道林老闆夫人是常常客氣，就是地區的民衆，大家能承平時代的豐足生活，完全歸功於戍守在防區的三軍將士。

林老闆不但對勞他亦出錢出力，往往巴結機會，宣導勞軍活動的發起，反映民情外，許多商行，在「集會中，除了盡「喉舌」之責，「這句話」，人民喫飯的，許多

所以，他快聞這個消息之後，首先就告訴別人；他要與他的太太共享這個難得的榮譽。

這位服實商人，並且是連江縣的諮詢代表，他在各種集會中，除了盡「喉舌」之責，反映民情外，許多勞軍活動的發起，他說：今天馬祖地區的民衆，大家能夠安居樂業，過着平安日子，全是歸功於戍守在防區的三軍將士。

三七〇九部隊

茶會歡送預官

〔本報訊〕三七〇九部隊，爲酬謝即將退伍的預備軍官們，特別舉總部慶賀，同時以茶會，由，艾部隊嘉勉四

長親自主持，嘉勉四

親切的口吻，勉勵四點：一、要確實做到入社會爲良民之要求。二、要竭智盡忠，勤勞服務社會，爲國家，三、要作個青年，頗感興趣，表揚平日工作最賣勁的預官，同時以作業勞的貢獻，他們平日對部隊工作的熱心，用心學習。

▲三七〇九附二、三、五部隊，日前合併召開幹部會議，會議由葛部隊長主持，除檢討新的管教方法外，並提出五點勉勵與會人員步：一、闡述司令官四項指示，「團結連步」、「貫徹命令」、「務本求實」、「不叫苦難」。二、幹部要做士兵師襟益友。三、要以服務代替領導。四、領導部隊要恩威並濟。五、辦好官兵福利工作。

△該部明珠部協建的「沃國民住宅」，經查驗合格，經審查，眞是一棟堅固耐用的高級建築住宅，頗獲委建戶一再稱讚。據悉第二期工程，即將進行裝飾門窗粉刷等工程。

△附五部隊爲加強政戰幹部本職學能，於週末舉行幹部進修與教官試講，並研讀主任王上將對陸軍政戰工作重點簡報訓結，堅定「衛國」之訓詞，及國軍政治作戰指導綱領等，會議在愉快祥和聲中結束。（何漢光）

部隊零訊

三七〇九部隊

昨核生化訓練

〔本報訊〕三七〇九部隊，爲適應反核生化作戰之需，特提高警覺，避免受敵人核、生、化、毒襲擊，用遠程武器傷害之曹金金，保奇襲，我強大無比的戰力，於昨日實施「核生化訓練」，該部全體官兵教士氣及堅強無比的決心，貫徹政府大有爲的政策領導，四、宣揚馬祖精神，民心

故鄉

小溪

林祖柏

我愛故鄉這無名小溪，當我心靈遲滯，當我靈感枯竭，我可靜靜坐下來，聽幾聲鳥鳴，看片白雲的變幻，看這片溪水的緩緩流動，再一次的沉湎在流水的音韻中，再一次的彷彿也是我的心靈的際遇，去覓尋樣清純！

我的故鄉在這小溪旁，伴我走過許多歲月。

我在童年，我愛涉水過小溪，有一大片的田園。我們在田園追逐，我們奔馳，像風兒飛行天空。

我們多麼自由自在，我們的心靈，在這溪旁，我們的思想，我們的夢想，在這溪旁，我們的夢想，在這溪旁，我們的夢想，在這溪旁

貫徹司令官的要求

整理環境清潔家戶人人有責

〔本報訊〕連江縣政府，為貫徹司令官兼主任委員「加糧，使用殺鼠靈毒殺，以撲滅鼠害。七、廚房：經常保持整潔，鍋瓢碗筷應分門別類，置於定位。

乙、室外清理方法：

一、庭院或門前空地，每日早起即應掃除污物，並推護整潔，以免蚊蠅侵入。二、房屋週圍草木，以免鼠蚊藏匿，並儘可能利用空地，植花木，美化環境。三、餌養雞鴨地點，易於冲洗糞便地方為最適宜，同時，以不凝觀瞻，重大損失。

備，並未發生任何

強環境衛生，澈底消除髒亂」的意旨，認為家戶衛生，是整個環境整潔的基礎，該注意的事項如下：

甲、戶內整理方法：

一、地面：經常保持清潔、乾燥、平坦。二、牆壁：保持無塵、無蛛絲網、無雜亂張貼和污跡等。三、屋頂無塵埃、漏雨等。四、用物：不得隨地丟棄，或任意放置，物品要將它分類，物品堆放，放置一定處所，應以取用方便和容合整潔為原則，不得雜亂堆積，一定處東吊西掛。床下桌上或牆角，不得堆塞雜物，俾以減少鼠、蟑、蚊虫等藏匿，尤其要注意每日清除與丟棄不用的廢物。六、防鼠：堵塞住屋縫隙孔穴，屋內食物須緊密加蓋，澈底斷絕鼠糧，使鼠無處藏匿，以免蚊蠅孳生。

家戶衛生為環境整潔的基礎

縣府提注意事項

希村民遵照推動

〔本報專訪記者〕接受訪問的秦科長，還談到行政院正雷厲風行，指出地區秩序良好，環境非常整潔，看不破爛，蔣院長並且指示後方胸向前方，另一方面也是官兵，藉收潛移默化的效果。

最後，秦科長特別告訴，秦科長說：長官對地區的環境衛生，已極警醒，長官對地區的環境衛生，已極警醒，長官對地區的環境衛生，已極警醒，

海

——異鄉人——

失去「雖千萬人吾往矣」的豪氣。

當我們走過一溜斷層岩時，見岩壁峻峭如削，高聳雲天的氣勢，直逼得人目瞪口呆。岩壁的隙縫裏，或許有一兩株虬結古松，顯出一種嘯傲山林，發出一種嘯傲山林的豪吟。這份景色是不是能够覺察出來，我們早晨的剛強挺直，面對一個人立身行事的堅毅，不作干涉，沒有私慾，不求名利，胸中保持一片海闊天空，高飛遠躍的境界，那能修養出來的嗎？獨來獨往，正不倚不偏，像千千仞的岩壁，就立峻峭拔天的氣概，何等高潔榮華富貴之老儒的感受。

我記得父親曾經用顏體寫過一副對聯懸在客廳，那副對聯是「海納百川，容有大壁立千仞，無慾則剛」。這句話的意義，直至年歲大了，閱歷多了，才眞正體悟出來。我納百川而成其功參造化，德配天地，休休有容的德度，又怎能比它永遠坦露廣闊的心胸，接納人世間的一切，我們要和聖潔的心靈，給了我許多美的感受。海不屈服多變，一個人不能克制慾求淨化，理智，凡事存着恕道，自然會要撈一筆的邪念，自己的力量。

林，在山風吹襲下，顯出一種嘯傲山林的豪吟。這份景色是不是能够覺察出來，我們早晨的剛強挺直，面對一個人立身行事的堅毅，不作干涉，沒有私慾，不求名利，胸中保持一片海闊天空，高飛遠躍的境界，那能修養出來的嗎？獨來獨往，正不倚不偏，像千千仞的岩壁，就立峻峭拔天的氣概，何等高潔榮華富貴之老儒的感受。

現，海鷗飛翔，閒或點綴姿態，帶給我一種飛向蒼穹另創一番境界的奇妙感受。

向海洋討生活，生活情形，漁家，他們早晨把船搖出去，黃昏時船在海浪顛簸，捕回來的歡笑，漁人所能夢想得到的。我們捕回來的白蝦，捕回來豐收

新裝發電機試車故障
提前供電成泡影
馬電正謀補救期能迅速改善

〔本報記者嚴正專訪〕一向笑容滿面的馬祖電力公司總經理周映傳，這些日子裏，却心事重重的，臉上也罩着一層解不開的愁雲，那是由於在南竿志清發電廠已經裝配完成的五百瓩發電機，自前進行試載運轉試車時，突然發生了意想不到的故障，竟打破了他提前運轉供電的計畫。

南竿縣清發電廠機器運轉，供電量仍有餘裕，但最近兩年來，由於戰地軍民生活水準提高，家戶電氣化增多，用電量亦隨之劇增，尤其是在夏季，機器的負荷太大，即使三部機器日夜不停的運轉，仍然不能滿足軍民用戶的需求。

機器和人一樣的，如果一直不停的勞動，而不給予適當休息，即使機器很好，也會發生故障。所以在去年的這個時候，周總經理咬緊牙根，以輪流運動停機器作了一次徹底的定期保養，總算熬過了一個夏季，沒有發生太大的故障。

責任心很強的周總經理，並不認爲目前的三部機器所能負担這麼繁重的任務，因爲現有的三部機器是德國製造，共同的願望，亦即是大家都有一個共同的願望，亦即

南竿地區即將實施
血絲虫病檢查治療

〔本報訊〕由行政院衛生署及農復會之援助，地區血絲虫病之檢驗器材業經運馬，南竿地區檢查即將開始實施，並請地方機關學校及村民合作，接受檢查。

據述江縣衛生院長趙倫談稱：血絲虫病屬於慢性傳染病，平常患者毫無症狀，一如常人，其實血中已潛伏幼虫，待幼虫長爲成虫，侵犯人體淋巴系統而發病，病狀時，治療爲時已晚。

按照周總經理之構想，祇要機器沒有短缺，損壞，一切工作進行順利的話，可望於八月底完成，並且能够運轉供電。負責電力公司總工程師張錦泉，周總經理說：這部機器的電力公司幼虫長爲着極少數幾位技術人員，每天起早趕晚自修時間，作

蔣總統祕錄
中日關係八十年之經過

蔣總統在二十七年十二月發表「揭發敵國陰謀闕明抗戰國策」一文中，就指出日本提出所謂防共協定，目的不在防共，也不在防俄，而實在於借此名義以亡華。

到抗戰國二十八年五月，諾門坎在偽滿洲國西端及外蒙附近，陷入了俄軍與東軍在疆逐外蒙軍時，在日本關東軍在疆逐外蒙軍時，俄軍部隊的包圍而全軍覆沒。

五月中旬日本關東軍在疆逐外蒙軍時，俄軍部隊的包圍而全軍覆沒。

氣冲斗牛的關東軍，不顧陸軍首腦部的慎重論，於六月二十七日大舉空襲外蒙塔穆斯克，以示報復；繼之於七月一日動員第二十五師團，作大規模反攻，初期戰況頗爲順利。

八月下旬，俄軍編組了機械化的井大部隊，展開總反攻，將日軍第二十三師團消滅，傷亡一萬一千多人。不過，俄軍却不再採取進一步的攻勢，而於九月十五日在莫斯科成立了停戰協定。

因「張鼓峯」、「諾門坎」等事件而產生的日俄緊張情勢，得以止於局部問題，而未致釀成大衝突，是由於納粹德國的威脅。

德國在過去曾爲中國的友邦，中國招聘自德國的軍事顧問，並曾參與過剿匪戰爭；但當希特勒於民國二十七年二月承認偽「滿洲國」之後，兩國關係便趨於冷淡，六月間，中國接到德國單方撤回顧問人員。

當時，蔣總統的次公子緯國剛好在德國留學，蔣總統不允許顧問團違約撤走，並且預料到德國也會採報復手段，故在日記上寫着：

（六六四）

關東軍驅逐外蒙軍
遭到俄軍戰車包圍

三官兵如遇緊急狀況
必須迅速返防
各單位應遵規定宣導

〔本報訊〕防區三軍官兵如遇緊急狀況時，均必須依規定如期返防，以確信地址，在臺北確信地址，以便緊急時迅速返防。

〔差假官兵緊急召回辦法〕規定稱，官兵凡赴臺差假，應填寫在臺詳細說明。

〔本報訊〕三七九〇九部隊昨日舉行幹部六點：要能「知己知彼」，要能「知己知彼」，打擊敵人的優點，二、發揚檢查的單位包括後勤主辦，後指部所屬各部隊及

三七〇九部隊
擴大軍官教育
艾指揮官勉戰勝敵人

〔本報訊〕三七九〇九部隊昨日舉行幹部六點：要能「知己知彼」，要能「知己知彼」，打擊敵人的優點，二、發揚檢查的單位包括後勤主辦，後指部所屬各部隊及

自立自强，奮戰到底。開墾荒地，發展漁業。

軍友社贈傢具
添設兩招待所

〔本報訊〕軍友社贈送萬光、北竿等離島招待所，並具一批業經防衛部完畢，並已通知各單位携具向補給組領傢具，有關棉被，則逕向馬祖軍人服務站領取。

駐某軍部幹部會議
分區舉行

本報訊：分區會議，爲統一領導步驟，加強教育訓練與知識，改善官兵伙食，六月利。（何漢光）

參加軍人節籃賽
縣府組隊將集訓

〔本報訊〕連江縣政府，爲參加防區九三軍人節籃球賽，代表隊業經組成，當選的球員，訂於本月二十在馬祖中學集訓。

代表隊組成如下：領隊謝志勇，教練陳應城，隊員啓忠、陳振、陳建亞、曹爾甫、曹典鎮、劉林春、雪生、鄭文琪、林金鑒、陳天旺、陳全棟、何自強。

預官榮退
獲贈紀念牌

〔本報訊〕後指部指揮官特以「服務熱忱」大理石紀念牌榮退預官，即將榮退的預官以酬他們的貢獻，作爲永恒的留念。

環境檢查
後指部完成

〔本報訊〕後指部本月份環境檢查，日前實施完畢，這項檢查辦法，各單位主要命令，各單位主官詳細說明，所屬官兵作，特尤

澈底消除鼠患撲滅蒼蠅

〔本報訊〕防區軍民日起全面實施，決定自八月十五日起全面實施，並決定自八月十五日起全面實施，並決定自八月十五日起全面實施，並

永恒的美

——曉音——

最鮮艷的花，仍有凋謝的一天，青春也有消逝的時候，只有從學識、修養、人格和意志所匯合而成的態度上的美，才是永恒的。為了使一般女子為了美，為了使自己更動人，皆不惜勞力、金錢的化費，那效果往往達到這個目的。相反地不能令人滿意，他們的努力多半是徒然，因為眞正的美好動人和美容工作，並沒有過切的關係。主要應該是修飾的目的，密切的要求，要達到這個目的，在減少先天的缺憾，以工技巧來彌補缺憾，增加美感，超過個要求，不但無益，而且有害。

事實顯示，僅僅精通化粧術，還是難以担保女性的美麗和媚態，要想達到這個目的，仍須時時加以注意，否則，一切均屬枉然。

當時，姿勢的均衡，精神的愉快，飲食、衛生、睡眠與休息的訓練等等，還有好些另外的要素。何況修飾又必需有適當的方法，才能使美好適當顯示，僅僅精通化粧術，還是難以担保女性的美麗和媚態的要素。

而是這三種方法適當配合運用的結果。

望長保美好的外貌，除了必須節制與適當的方法，才能使美好適當顯示，僅僅精通化粧術，還是難以担保女性的美麗和媚態的要素。

常見許多女人，是眞地跟著美容或時裝設計者走去，不是盲目地跟著美容或時裝設計者走去，而已。

因此，正有許多女子，不能成功的，否則，結果不是把有用的金錢虛擲於脂粉、服裝商人的袋中，而是把有用的金錢虛擲於脂粉、服裝商人的袋中。

常見許多女人，為了希望減輕一點身段，都是簡單的減食，每晚還要出去交際應酬的條件下永遠保持美麗。

休息一個作到晚，能在一天工作到晚，每晚還要出去交際應酬的條件下永遠保持美麗。

體重，恢復美麗的身段，都是簡單的減食，每晚還要出去交際應酬的條件下永遠保持美麗。

給自己很殘忍的懲罰，以期達到目的，還有許多人，為了希望減輕一點身段，都是簡單的減食，每晚還要出去交際應酬的條件下永遠保持美麗。

起來，以期達到目的，還有許多人，為了希望減輕一點身段，都是簡單的減食，每晚還要出去交際應酬的條件下永遠保持美麗。

理想的目的，還有許多人，為了希望減輕一點身段，都是簡單的減食，每晚還要出去交際應酬的條件下永遠保持美麗。

些人就是苦苦的鍛鍊，甚至弄得疲勞不堪，像這些急進的作法，都不是達到美麗的辦法，其結果不但不能成功，反而會使美麗的外表消失，得不償失，得不償失。

鍛鍛者，什麼進，才能使粧飾美麗，且能長久保持一美麗來。

話說回來，美麗的作法，都不是達到美麗的辦法，其結果不但不能成功，反而會使美麗的外表消失，得不償失，得不償失。

型之美固然重要，外表美麗的外表消失，得不償失，得不償失。

結果不但並不是絕對的重要，外表美麗的外表消失，得不償失，得不償失。

最重要的還有許多，神精過敏，易怒悲悼，以及失掉媚態和發揮自己天賦的特性。

創造優美的靈感，一下無謂的耗費，是很多的女子都應該明白，一切動人的美，沒有用化粧品來粉飾所可以得到的，而應儘量發揮自己天賦的特性。

一個女子怎樣才能發揮天賦的特性，創造優美的靈感，使自己有個十全十美的外貌呢？專家們認為是最重要的就是「鍛鍊」，「節制」，「則律」。

就以人人們所最關心的體重與身段，就以人人們所最關心的體重與身段，就以人人們所最關心的體重與身段，

慶祝九三軍人節
將舉辦多項活動
防衛部訂頒實施要點

〔本報訊〕防衛部將於九三軍人節舉辦多項慶祝活動，頃頒佈軍人節活動實施要點。

九三軍人節的活動項目有下列數項：

演講比賽：各單位逐級舉辦演講比賽，〇二七八部隊選優一名於軍人節慶祝大會中演講。

慶祝大會：訂於九月三日上午八點三十分舉行。

秋祭國軍陣亡將士：於慶祝大會後舉行。

籃球比賽：假梅石文康中心籃球場舉行。

文宣活動：馬祖廣播電臺加製作特別節目；車輛商店應懸掛國旗；開放社教館供軍民參觀閱覽；各單位張貼壁報、標語；拍攝各項活動照片。

社教館今日起
成果資料展覽
歡迎軍民前往參觀

〔本報訊〕連江縣社教館，定於今天起，舉辦九週年工作成果資料展覽，預定展覽一週，二十四日結束，歡迎軍民前往參觀。

社教館這次展出的社教工作成果資料，共分下列九個單元：第一、新廈落成。第二、建立規章制度。第三、工作計畫實施辦法。第四、九週年工作成果檢討。第五、募贈圖書八千三百六十一冊。第六、新聞報導。第七、推行中華文化復興及重要工作紀錄與照片資料。第八、工作統計資料表。第九、歷屆書畫比賽優勝作品。

社教館成立的那一年即主持了館務，雖然鍾館長是在於戰地社教工作的功臣，莫不油然而生依依之情。

社教館在鍾志勳館長的策劃下，都要照例熱烈一番，而地區各界亦均給予充份的支持，使得一年一度的館慶，益形多采多姿，別開生面。如今，鍾館長行將退休工作，凡是關心社教工作的人士，對這位致力

「尹縣長」一書給我們的啓示

——人類最珍貴的莫過於生存和自由

▲▲▲林恆雄

最近看了一本書名是「尹縣長」一書，作者是陳若曦女士。出版以來，，，

軍民共同努力奮鬥
馬祖建設日益進步
爲反共復國大業奠定厚實基礎

〔本報記者特稿〕政府於戰地軍民共同努力下，已經使馬祖地區學生就學率亦普遍提高，國小已達百分之九十九，國中百分之八十九，高（國）中畢業生百分之六十五，職校達百分之七十，大部份赴臺升學，並有保送赴臺升學，並且爲大專院校考試投考外，亦有相當成效，不斷的植樹造林，而且獲得空前的進步，並且爲馬祖地區的教育會增多，所以教師進修機會增多，所以教師究所在職進修一人，由於教師進修機會增多，所以教師教育學分二人，研究所在職進修一人，工作非常鉅，對地區實乃一大貢獻。

馬祖地區的教育，就是爲主要原因，學生人數比過去提高，七五八筆，尚未發表。另外在職中等學校教師大暑期進修教育學分二人，研究所在職進修一人，由於教師進修機會增多，所以教師的質量亦普遍提高，

政府實施冷凍冷藏設備，並訓練漁撈技術，並已建造小型漁船爲主，今年計建三噸級塑膠漁船十艘，均已運抵馬祖，分配漁民從事作業，分別裝備冷凍設備，並其船來，每艘漁船漁獲量平均多達八萬餘元，全年可增加漁民收益二五〇萬餘元，直接解決了四十戶二百餘口生活。

在農業方面，今年也有很大的進步，除畜牧增產多，產量大宗，因此，政府實施冷凍冷藏設備，並改善漁撈技術，並建造小型漁船爲主，今年計建三噸級塑膠漁船十艘，均已運抵馬祖，分配漁民從事作業，分別裝備冷凍設備，並

使馬祖地區的教育，已經達百分之九十，國中百分之九十，職校達百分之九十，大專院校考試投考外，亦有相當成效，不斷的植樹造林，而且獲得空前的進步，並且爲馬祖地區的教育會增多，所以教師進修機會增多，所以教師究所在職進修一人，由於教師進修機會增多，所以教師的質量亦普遍提高，

扶植大力，同努力，已經使馬祖地區的教育，已達百分之九十九，國中百分之九十九，職校達百分之九十，大專院校考試投考外，亦有相當成效，不斷的植樹造林，而且獲得空前的進步，並且爲馬祖地區的教育會增多，所以教師進修機會增多，所以教師究所在職進修一人，由於教師進修機會增多，所以教師的質量亦普遍提高，

設，致一切均建設，均已達百分之九十九，國中百分之九十九，職校達百分之九十，大專院校考試投考外，亦有相當成效，不斷的植樹造林，而且獲得空前的進步，並且爲馬祖地區的教育會增多，所以教師進修機會增多，所以教師究所在職進修一人，由於教師進修機會增多，所以教師的質量亦普遍提高，

戰地軍，同努力，已經使馬祖地區的教育，已達百分之九十九，國中百分之九十九，職校達百分之九十，大專院校考試投考外，亦有相當成效，不斷的植樹造林，而且獲得空前的進步，並且爲馬祖地區的教育會增多，所以教師進修機會增多，所以教師究所在職進修一人，由於教師進修機會增多，所以教師的質量亦普遍提高，

稿〔記者特稿〕政府於戰地軍，同努力，已經使馬祖地區的教育，已達百分之九十九，國中百分之九十九，職校達百分之九十，大專院校考試投考外，亦有相當成效，不斷的植樹造林，而且獲得空前的進步，並且爲馬祖地區的教育會增多，所以教師進修機會增多，所以教師究所在職進修一人，由於教師進修機會增多，所以教師的質量亦普遍提高，

嚴格，變不可能爲可能，當國軍未進駐馬祖地區，遍提高，根據過去，都是從無到有，基礎，奠定了，厚實了，並且爲，國革命復興，馬祖地區各學校的師資亦有，各學校的師資亦有，各學校的師資亦有，

「尹縣長」一書給我們的啓示

——人類最珍貴的莫過於生存和自由

△△△林恆雄

值夜」，第三篇「查戶口」，第四篇「任秀蘭」，第五篇「耿爾在北京」，第六篇「尹縣長」。現僅就「晶晶的生日」簡要列述，我們更可以明瞭在匪統治下，連幼兒的思想也受到極嚴酷控制：

一、當陳若曦在大陸挨過了四年半的光陰，有一天她先生從蘇北來信，說他「勞動改造」。她看見了信時特別興奮，將信上消息轉告晶晶，說沒有？這時小紅小孩問她媽媽：「有小什麼是生日？」「朋友聽到妳喊反動生日就是生下來的口號？」「毛主席生日子」她回答不太懂。「壞蛋？」「匪公安話語要不太逼人。」「要老毛主席好孩子匪清楚，她那時又讀了八個月身孕，拉毛主席小手放在她肚子上說：「娃娃要出來了，娃娃要出來了，小紅點了頭表示承認，哇的大哭就是娃娃生日非懂看晶晶邊走往外跑，晶晶邊走往外跑，的說。不停「夜晚」突然慎怖起來，萬一被人家聽到了，會以為抽調夫婦清膜腐朽思想，資產階級思想，於是把晶晶叫回來，「不能再喊過生日，不能再喊生日，不能再喊生日，不能再喊

監察院巡察委員抵馬祖地區巡視

昨聽取軍政措施簡報

參觀各項建設嘉慰軍民辛勞

〔本報訊〕監察院六十五年地方機關巡迴監察第十三組監察委員李恒連暨李存敬，昨日冒着炎熱酷暑，連袂抵達馬祖地區巡察，戰地軍民均表示無限歡迎。

昨天，當這兩位監委抵達時，司令官曾親至碼頭迎接，並且陪同他們聽取防衛部及政委會所作的簡報，同時展開一連串的巡察與參觀訪問活動。

李監委等一行，昨天是在巡察連江縣政府時，聽取政委會所作的簡報，然後即前往第一線據點參觀軍事設施，並且慰問戍守在第一線據點的官兵，對他們終年担任戰備的辛勞，至表讚許。

通信技術的精神，難開第一線據點後，李監委等即轉往連江縣育幼院參觀，慰問全體院童加菜，並且致贈院童加菜金，以及優美的生活設施，以及優美的生活環境，曾稱讚不已。

下午，天氣更為炎熱，但兩位監委仍不辭辛勞，繼續在司令官的引導下，先後至防衛部通信幹訓班，參觀官兵的操課，看到他們認眞學習，磨練工作諸多建樹，表示推許。

兩位監委，昨天接着，兩位監委巡察了馬祖物資處，並且參觀了山隴壯區，受到民眾的熱烈歡迎。李監委等對山隴壯區，有計畫的發展，以及整潔的環境，亦致贈了慰問金，林守基院長的環境，曾作了最佳的讚語。

在昨天的行程中，李監委等分別在馬祖及山隴兩地，聽取國民住宅興建簡報，均曾停留很久，對這項工程的進展情形，亦垂詢至詳。

隨後，李監委等還至馬祖八五四軍醫院，慰問傷患將士，並且親自走進每一間病房，特別關心傷患將士的痛情及治療經過，除一一致慰問之意外，復致贈慰問金，大家都表示非常感激。

天色漸晚，但李監委等仍至連工縣政委會，一直倘恆連監委，一直倘恆連監委，敬了不少敬酒，受到民眾的熱烈歡迎。李監委等對參觀老人們的生活環境，亦致贈了慰問金，林守基院長曾代表全體老人致謝。

當一天的巡察行程結束後，精神雙疲，均在長足進步了無倦意，並且不斷與隨行官員暢談，認為馬祖地區軍民精誠團結，合作無間，各項軍經建設，均在長足進步中，誠屬欣慰之事。

監委巡察花絮

▲一年一度的監察委員地方機關巡察，比往年提早了很多，也提前為軍僑居地，趕回國門，並且模模糊糊的趕上，在碼頭上，兩位監委先生足跡所經過之處，都掀起了狂熱的歡迎浪潮。

▲祖籍山東的李監委，一直倘恆連監委，一直倘恆連監委，敬了不少敬酒，受到民眾的熱烈歡迎。李監委等對國家有貢獻的國民外交工作。

為了前來馬祖巡察，前幾天甫自金門來馬祖，這次巡察，前幾天甫自金門來馬祖，事隔二十多年，如今舊地重遊，再也看不到童山濯濯的荒涼景象，代替的都是蒼鬱的林木，高大的建築物，使他深感戰地是進步多了。

▲李存敬監委，昨天在縣政府聽取政委會所作的簡報，提出後，曾在講評中，提出很多問題，並且建議起用地區青年，為自己的家鄉服務，培養他們愛國的觀念。

▲當李恒連監委，昨天巡察馬祖酒廠時，曾品嚐了各種名酒，他對該廠出品的延壽酒極為讚賞，他說：延壽酒既是人參、海馬酒，大量運銷國外；應該開拓國際市場，取外匯，亦可以擴大政治宣傳。

▲兩位監委先生，昨天下午參觀山隴，整深的社區，曾聽取徐劍寶縣長的詳細說明，他的堅強胸宣專馬，與進步。（嚴正）

左）監委李恒連（上）：監委巡察馬祖地區（右）和李存敬（下）與育幼院院童合影。（攝正嚴）

監委關懷大陸苦難同胞

昨向大陸空飄汽球送去大批救濟物資

〔本報訊〕監察委員李監委等昨天在第一線所空飄的汽球，都是直型的，預料這批高空汽球，及這些救濟物品，一定可以飄送到大陸心臟地帶。

這兩位監委并且表示，大陸河北省境內的強烈地震，災黎遍野，而共匪拒絕了國際人道的援助，無異是戕害億萬生靈，其暴政之狠毒，令人髮指！

同胞，帶去了關懷的心聲。

李監委等昨天在第一線所空飄的汽球，把全國軍民救濟大陸地震災胞的物資，並且為鐵幕裏的苦難同胞，送到匪區。

〔本報訊〕監察委員李恒連、李存敬第一線昨天向大陸空飄汽球，據點時，曾合影留念。兩位監委對院內生活設施，以及優美的環境，曾稱讚不已。

昨為壯教館九週年社教工作績效資料，兩位監委亦恭逢其盛，前往參觀各項資料圖片，對鍾志勤館長為戰地社教工作諸多建樹，表示推許。

蔣總統祕錄

中日關係八十年之變遷

蔣總統於九月十日出席國民參政第四次大會，發表演說，指斥阿部信行的意圖是不許歐美干涉中日戰事，謀他可以獨霸東亞，建立他所謂「東亞新秩序」。

十月二十九日，在湖南省南嶽舉行的第二次軍事會議中，蔣總統發表訓詞指出，在歐戰沒有結束，世界問題尚未解決之前，我們若急求速了，妄想日本妥協議和，這就是自取失敗，自取滅亡。

在歐洲升起的烽火，已使中日戰爭擴展為世界性的規模，美國的動向非常重要。

美國當德國進攻波蘭之後，雖然立即宣告「中立」，但也預測到戰火將會更向太平洋擴散，為了形成對日本的抑止力，乃秘密著手太平洋防衛的「彩虹計畫」。這對孤軍奮鬪的中國來說，適足為一種鼓勵。

民國二十一年九月十七日，國民政府任命胡適為駐美大使。胡適並非外交官，而是在中國有代表性的著名學者，在國際間也有極其崇高的聲望。自他特節駐美以後，由於他的活躍，使中美關係更趨於緊密化。

中國在任命胡適的同時，並派遣上海商業銀行總經理宋光甫赴美接洽借款。

中國提供桐油為担保，希望向美國商借四億美元，此事曾和美國財政部長毛根韜等人不斷洽商，但由於美國在法律和制度上有些限制，故雙方的立場頗有距離，難得進展。

蔣總統於十月二十五日致書羅斯福總統，希望美國提出二千餘萬美元的借款案。

蔣總統說：「對於日本的侵略戰爭，我們人民的男兒，誓死抗戰及其苦難遭遇，深表敬佩與同情。」

「桐油借款」增為二千五百萬美元，於十二月十二日經美國進出口銀行董事會通過；十五日得羅斯福總統批准。

這是「七七事變」之後美國最初答應的借款，顯示美國已由道義上的對日責難（六六七）上的對日責難（六六七）對中國援助。

胡適奉命出使美國

中美關係更趨緊密

表彰忠烈・撫慰英靈

各界定軍人節

秋祭陣亡將士

〔本報訊〕地區各界為表彰忠烈、撫慰英靈，用以激勵民心士氣，定於「九三」軍人節，假珠螺軍人公墓，舉行秋祭國軍陣亡將士。

上午巡迴珠螺軍人公墓；參加祭典軍民代表，應按規定穿着服裝，務求整潔肅穆。

防衛部、政委會，並已通知各單位，凡敬贈輓聯花圈者，應於九月二日加送。

女官東備服務

教在守隊

〔本報訊〕國防部女青年隊第三中隊全體教官，昨日內容精彩，深獲官兵們一致的讚賞。

〔本報訊〕該隊女教官張信麗，因患急性腸胃炎，至基層單位服務。

昨天女青年隊於昨日住進陸軍八五四醫院療養。

女青年隊第三中隊吳玉芳隊長並曾前往照拂，囑其安心療養，早日康復。

做事認眞負責的林明仁

林員是新竹土生土長，老實而忠厚，溫柔的賢島男子漢，是小家中的獨兒，其父母勞在新竹警察局服務，人尚未畢業，親友就為他安排高職厚薪的工作。

他說：四十二年，如今舊地重遊，他說：馬祖之行，是他久已嚮往的心願。

▲籍屬蘆灣高雄的李存敬監委，此行是他第二次來，他說：四十二年，他曾來過馬祖，事隔二十多年，他說：馬祖之行，是他久已嚮往的心願。

▲李恒連監委，昨天巡察馬祖酒廠時，曾品嚐了各種名酒，他對該廠出品的延壽酒極為讚賞，他說：延壽酒既是人參、海馬酒，大量運銷國外；他說：「對於本縣酒瓶包標誌上書有「中華民國」字樣，不但要聽取大家的意見，要把他在前線的所見所聞帶回給國內僑居地，向海外僑胞宣專馬祖的堅強與進步。」（嚴正）

在三七〇九部隊裏談到林明仁，大家就會聯想到那黑黑高高的副連長，他不僅在部隊裏享有盛名，就連復興手稱他為「馬沃」等村的老百姓，也常指為副連長，因為他終日和官兵一起奔走於山隴、福沃等地區，為家庭、為軍隊、為國家、為民族的工作，日夜不休，他的力量，因為他終日和官兵一起奔走於山隴、福沃等地區，

邁亞密掠影

■方有恆■

當美國冬寒地區的人士紛紛湧向這個避寒地之際，我竟有幸趕上這熱鬧，難怪土生土長而尚未到過邁亞密的美國人要嘖嘖稱羨了。機抵邁亞密，雨雪和寒風，長長盛暑成國家機場上，我們愈離愈遠，二小時之後，在邁亞密迎接我們的又是燦爛的陽光和溫暖的天氣呢！

一到邁亞密，令我有如身歸故鄉之感，它的天色、陽光是那樣親切；它的氣溫、海灘是那樣酷似臺灣。而作爲行道樹的大王椰子、棕櫚、和點綴灣景的一些亞熱帶植物，也多屬似曾相識。陣陣暖風吹來，略帶海的氣息，又令彷彿置身於基隆或高雄市區。「多相像啊！它與我的國土——寶島臺灣！」我不禁興奮地叫喚。

可是當我遊龍歸來，我又不免替臺灣叫屈。因爲在相似的自然環境上，觀光事業所帶給兩者的繁榮程度，竟若是其懸殊。雖然邁亞密有廣大的本國地區作它的後盾，有衆多高收入的人都想節省在途中的時間，在這裏乘飛機旅行和乘火車一樣方便平常。而要渡假的本國或國際人士作爲財神爸爸，有空頭的海灘規模的航空站，飛機再多也無用武之地。因此使我想起力雄厚的富商來投資，使它在觀光的基礎上建設上既得天獨厚，又復相因相成。

可是一切？我有點不太相信。

邁亞密有一個名不虛傳的國際機場。它是美國與中南美洲聞空中交通的孔道。航線林立，規模龐大。在室內，每家航空公司都有多處寬敞的辦事櫃台和候機室。室外，每家公司都有幾處登機碼頭。遠遠看去，各家的飛機各有地盤，互不相混。聽說機場上平均每一分半鐘就有一架飛機起飛。這是多麼動聽的說法，眞是珊瑚滿目無論形狀、色調和氣派，都說得上各種匠心，令人目眩心迷。可惜我不是建築師，否則眞有身入寶山之樂。據說海灘上有一條街道兩旁的停車廠，就有一千家之多，其總數之驚人，當可想見。而且這些廠社，已與整個觀光事業血肉相連，脈絡相通。極大多數有自設餐廳、交誼廳和涼廊，內部設備豪華。很多臨海而建的旅社，則有專用海灘，旅客可以從房間直下海灘。而所有的旅社都和遊艇公司、汽車行遊艇行、特產店之間密切聯絡，可以很現成的爲美國人富有賺錢的旅客服務。我深佩美國人富有賺錢的頭腦，亦懂得旅客的心理。他們提供甘願服務無一不令人了多少人？而現在是爲了旅客，表面實際上却是滾滾財源。邁亞密的人口近年來迅速膨脹，觀光事業不知道養活

國防部決定撥巨款
發展地區六年經建計畫

〔本報訊〕國防部邊照政府決定指撥示新臺幣四千餘萬元，作爲馬祖地區發展六年經建計畫之用。

上項消息，係由國防部常務次長雷中將，昨天在一項座談會中，告訴地區官員。

雷次長除說明這筆補助款應發展的項目外，並且希望地區訂定計畫，妥善運用，發揮宏效。

在司令官卓越領導下
馬祖進步又堅又強
作合結團極民軍
巡察監委離前表讚揚

〔本報記者正綜報導〕監察委員李存敬監委，昨天與地區官員談話，即席作一敬恒、李進步等，後結束全程巡察行程，搭艦返臺，司令官曾親至碼頭歡送。

李監委等，是在十六日上午，由國防部常務次長雷中將陪同，專程前來馬祖，進行一年一度地方機關巡察的，兩天來，昨天參加座談會的官員，計有防衛部，訪問中央，看到的參觀，勿忙的參觀，看到的政戰部，留下深刻的印象。

在昨天的座談會中，司令官百先致詞，代表戰地軍民向兩位前來巡察的監委致謝。他說：

兩位監委先生珍貴的指示，彌足珍貴，不僅可以作爲今後各項發展工作改進的依據，而且也建設馬祖、繁榮地區的指南。

司令官並且告訴兩位監委說：戰地軍民團結，大家在行政院將院長的領導下，隨時都準備與敵人作殊死戰鬪，並且均有充份信心打勝這一仗。

李存敬監委，昨天參加座談會，並且分別提出建議事項。

隨後，李恒達監委還告訴，與會員說：前線軍民在司令官的領導下，在進步，是如此的繁榮，國民的生活水準，亦與臺灣相差無幾。

天亦表讚譽，他認爲馬祖地區的各項建設，乃至軍事戰備，要達到長期性，獨立性，孤守性的要求目標。另外，在空間性方面，要精兵利器，在時間性方面，要掌握距情。

李存敬監委，對戰地民衆，機關學校所實施的「莒光日」政治教育，極爲稱讚。他認爲這種教育方式，同時也可以從民族精神的提振，於教育中，瞭解距情，以及本身任務之重大。

在教育方面，李存敬監委認爲造就地區人才，確爲當前第一要務。他說：在海島上成長的青年，受了交通梗阻的影響，不能經常與外界接觸，吸收新的知識，而書本上的知識畢竟是有限的。

因此，李存敬監委建議地區，在文化教育上，不妨與臺灣地區相等的學校交流，如作品與考試題目的交換參考，或以參觀答問方式，擴大見聞。

其次，李存敬監委認爲馬祖民間仍有童養媳之習俗，然因時代思想變遷，一般青年，男女對雙方母於其年幼所拘代訂之婚約方式，多有未遵循者，然此種方式，在法律上之地位如何？是否具有效力？應加瞭解，方不爲所貽誤，悔恨終身。

婚約就是一般人所稱之「訂婚」，由一男一女約定將來結婚之契約。其要件如下：

一、婚約應由男女雙方當事人自行訂定（民法第九七二條），即不得由代理人代訂。民間常有父母於子女年幼時，爲其代訂婚約，因非男女雙方當事人自行訂定，因此不可以因無效。

因此自幼被父母代訂婚約，之情，兩位監委一再表示謝忱。

匪砲擊中死傷家屬
中央日報讀者捐款慰濟

〔太報訊〕中央日報讀者捐款五千元，昨天已由連江縣政府轉發，並由中央日報逕匯防衛部，然後由防衛部轉交縣政府分配的。

受嘗的村民，計有南竿復興村死者曹瑞英的丈夫李紅金、池和國的父親池求太、陳發平的父親陳光華，各爲一千四百元，另有北竿芹壁村遭受匪砲擊傷的王鑾璿的兒子王鋒忠，贈款一千元，他們對中央日報捐款的讀者非常感激。

蔣總統祕錄
中日關係八十年之展望

通過。

蔣總統的二月十八日日記中寫著：「美國會毅然以大多數通過「太平洋設防案」，此爲九國公約復活之實現，乃我抗戰一年半犧牲所得之實效也。」

接着，英國宣布供給信用貸款五十萬鎊，爲中國購買卡車之用。此項貸款於民國二十八年三月十五日簽約。

這些卡車是應滇緬公路運輸物資之用。

英國同時另對中國銀行和交通銀行貸款五百萬鎊，以穩定法幣價值，法幣在租界和淪陷區仍然流通。

民國二十八年四月九日，北平僞臨時政府的「天津海關監督」程錫庚在天津英租界被人刺殺，日本乃向英國

新建縣府大厦
昨舉行破土禮
徐縣長曾親自主持

〔本報訊〕連江縣政府大厦興建工程即將開始，昨天上午會舉行破土儀式，由徐劍寰縣長主持。

徐縣長昨天由縣府主任秘書孫竺陪同，前往主持這項儀式，地區各界首長，協建駐軍官兵多人，均曾應邀觀禮，儀式非常簡單。

辦公室大厦，由防衛部勤務設計組邱立仁負責設計，估計建築物，並且整理建坪，以便奠基豎房。

徐縣長於主持破土儀式之後，曾與協建官兵一一握手致謝。

〔本報訊〕連江縣政府新建四層樓辦公室大厦，由防衛部勤務設計組邱立仁負責設計，估計建築物，並且整理建坪，以便奠基豎房。

徐縣長於主持破土儀式之後，曾與協建官兵一一握手致謝。

〔本報訊〕連江縣政府大厦興建工程即將開始，昨天上午會舉行破土儀式，由徐劍寰縣長主持。

徐縣長昨天由縣府主任秘書孫竺陪同，前往主持這項儀式，地區各界首長，協建駐軍官兵多人，均曾應邀觀禮，儀式非常簡單。

辦公室大厦，由防衛部勤務設計組邱立仁負責設計，估計建築物，並且整理建坪，以便奠基豎房。

徐縣長於主持破土儀式之後，曾與協建官兵一一握手致謝。

〔本報訊〕連江縣政府大厦興建工程即將開始，昨天上午會舉行破土儀式，由徐劍寰縣長主持。

徐縣長昨天由縣府主任秘書孫竺陪同，前往主持這項儀式，地區各界首長，協建駐軍官兵多人，均曾應邀觀禮，儀式非常簡單。

辦公室大厦，由防衛部勤務設計組邱立仁負責設計，估計建築物，並且整理建坪，以便奠基豎房。

徐縣長於主持破土儀式之後，曾與協建官兵一一握手致謝。

〔本報訊〕連江縣政府新建四層樓

邁亞密掠影

方有恆

說起美國人令人心意經驗，確也各人各種折衷，創立各種遊覽公司，陌生而旅客不必爲陌生而擔憂。遊覽公司將各種古蹟名勝所各種編排遊覽，使人納入不同的旅程的總之，你只要向所住的旅社說明意向，預訂旅程，到時候就有汽車前來相接（偶而也有在約定地點上車的，到時候就有汽車前來相接（偶而也有在約定地點上車的，玩能仍然送你回旅社說明書，印有彩色美觀的圖片和簡要的文字的，價格等等，免費供人應路程的任君選取，使人應接不暇。

從邁亞密出發到巴哈馬、那蘇、牙買加等地的數天往返的客所到之處，都有大量集列着遊覽說明書，印有彩色美觀的圖片和簡要的文字的，價格等等，免費供人應路程的任君選取，使人應接不暇。

邁亞密之使遊客○方呎）而成爲一深（面積九、六八○方呎）而成爲一

水人、樂作活動及游艇、海底珊瑚礁、海底花園、海族園等等。

船底的遊艇參觀海底珊瑚礁、海底花園、海族園等等。

會，或包括二處夜總會，也有乘玻璃底船參觀海底珊瑚礁、海底花園、海族園等等。

樂場及一處夜總會；也有包括一處遊樂場；也有包括二處夜總會的；有包括宴會的；陸上有天的，全天的；海上的；

跑狗，和夜總會的，增加樂趣於激盤或桅杆，而且增加刺激性。

○方呎）而成爲一深（面積九、六八○方呎）而成爲一

觀光旅程之中，加以命名及編號。其中有全天的，全天的旅程，每天出發的時間，每天出發的時間，每天出發的時間

莒指部召開擴大會報
指揮官勉勵幹部
貫徹命令・達成任務

〔本報訊〕莒光昨天上午八時，假指揮部新建會議室舉行擴大會報，由指揮官親自主持，並聽取科組除以下各項業務報告。

指揮官在會議中宣達了蔣院長巡視眉溪區紀要及院長鐵總長訓示，並將司令官各項戰備指示，分別以重要命令、示範說明等方式作了轉達，指揮官特別要求各級部隊主官確能親自執行。另外，指揮官還強調了此次國防部政治教育抽測，各單位務必加強準備，確實督導官兵做好復習工作。指揮官並且說：一切訓練要正常，除假日及莒光日外，靶場均應有人射擊，多人操作武器集訓應做好。

指揮官於會議最後又作了八項指示：一、通信洩密及收音機查禁實施。二、加強團結、勤勞務實。三、賬額小部隊、管制小單位。四、澈底消除髒亂，加強內部管理。五、官兵有逾假情事，應確實告誡。六、各幕僚單位要協助部隊，經常督導。七、各級幹部應注意軍紀之整飭。八、貫徹命令，達成任務。（黃騰祥）

陣容堅強・節目新穎
藍天藝工隊抵馬
今起演出娛軍民

〔本報訊〕藍天藝工隊一行三十人，由張隊長張孝忠領隊，前來馬祖慰勞軍民，定今日（十九）日抵馬，連續演出十天，內容有歌舞、相聲、獨唱、獨奏、雙簧、魔術、國劇、京劇、平劇、黃梅調、大鼓、小調、相聲

回鄉偶書之一

歸鄉的路

游桂香

軍艦駛出了基隆港，海水一塊無邊無際的水色，被神秘的手抖動著，偶而細碎，相互間也激起銀白色的浪花。碧綠的海水和碧藍的天空相互輝映，得更加湛藍、清澈；似熱悉又陌生的鹹濕海風，迎面吹來，令人心曠神怡，忘記了基隆港那令人作嘔的汽油味。

夜間，半月靜悄悄的在群星叢中，凝望人間，灑下了朦朧的銀色光輝。遊子的心因將再見故鄉的月而緊縮。不錯，月亮，世界上的確是這麼一個月亮，月亮滿佈的心靈中；畢竟感受月光，照我舊時裝，舊時月在故鄉時裝照我舊時裝，舊時月在故鄉時裝照我舊時裝，舊時月在故鄉時裝

參謀總長宋上將抵防區巡視防務

提前向三軍袍澤賀節 勉幹部加強訓練戰備

〔本報記者嚴正隨行專訪〕中秋佳節即屆，參謀總長宋長志上將，十八日蒞臨馬祖地區巡視防務，提前向戍守在戰地的三軍袍澤賀節，並且特別轉達蔣院長及國防部部長對前線官兵關懷的德意。

隨員有海軍副總司令李中將、國防部宋次長及董次長等官員，已於昨日隨同宋總長搭艦返臺，司令官曾親至碼頭歡送。

宋總長在前線停留視了兩天中，分別點慰問官兵，聽取各項軍事工程簡報，親至第一線據點閒話家常，聽取他們的生活備極關切，對他們的生活備極關切，前線官兵深爲感慰。

宋總長在馬祖地區位於大陸邊緣，遠離臺灣，在此艱苦，生活亦比較艱苦，蔣院長及部長對前線官兵非常關懷。

宋總長指出：反共復興基地的臺澎金馬，是一體而不可分的，尤其是金馬兩個前線島嶼，實驗績效簡報，並延長了自發戰略深澎而無金馬則臺澎形勢就完全不同了。因此，在反共復國的革命戰爭中，金馬爲必守之地。

宋總長說：雖然共匪一項有關戰地政務聽取報告，對全體官兵，特別表示慰勉，對戰地政務績效，特別表示嘉許。

當宋總長在兩天中，到達每一個島嶼時，到處均會召集軍政幹部，點名講話。他說：

「本報訊」參謀總長宋長志上將，作爲反攻大陸建設之藍本巡視時，當天下午曾至連江縣政府，聽取一項有關戰地政務實驗績效簡報。

宋總長係由司令官兼主任秘書長，政委會委員等官員陪同，前往連江縣政府巡視，並聽取這項簡報的結束後，宋總長發表講話，勗勉行政幹部，確立黨政軍一元化指揮統合戰力，發揮統合戰力，以完成國民革命軍保國衛民之基本任務。

欲達成此一任務，必須團結、互相支援，並發揮以武力爲中心思想的總體作戰力量，來建立戰地軍民團結在大有爲的政府領導之下，確保馬祖、爭取勝利。

宋總長還勉勵行政幹部，建立這訓，建設戰地軍民可以達到反共復國的目標。

宋總長同時強調：臺澎金馬是成功可分開的成功，成功是大家的成功。他勗勉戰地軍民團結在大有爲的政府領導之下，確保馬祖、爭取勝利。

宋總長勉行政幹部 發揮統合戰力 完成革命任務

蔣院長及國防部部長對前線官兵關懷的德意。

宋總長搭艦返臺，司令官曾親至碼頭歡送。

宋總長在前線停留視了兩天中，分別點慰問官兵，聽取各項軍事工程簡報，親至第一線據點閒話家常，聽取他們的生活備極關切，對他們的生活備極關切，前線官兵深爲感慰。

宋總長在馬祖地區巡視防務，提前向戍守在戰地的三軍袍澤賀節，並且特別轉達蔣院長及國防部部長對前線官兵關懷的德意。

宋總長搭艦返臺，司令官曾親至碼頭歡送。

宋總長在前線停留視了兩天中，分別點慰問官兵，聽取各項軍事工程簡報，親至第一線據點閒話家常，聽取他們的生活備極關切，對他們的生活備極關切，前線官兵深爲感慰。

宋總長指出：反共復興基地的臺澎金馬，是一體而不可分的，尤其是金馬兩個前線島嶼，實驗績效簡報，並延長了自發戰略深澎而無金馬則臺澎形勢就完全不同了。因此，在反共復國的革命戰爭中，金馬爲必守之地。

宋總長說：雖然共匪一項有關戰地政務聽取報告，對全體官兵，特別表示嘉許。

當宋總長在兩天中，到達每一個島嶼時，到處均會召集軍政幹部，點名講話。他說：

「本報訊」參謀總長宋長志上將，作爲反攻大陸建設之藍本巡視時，當天下午曾至連江縣政府，聽取一項有關戰地政務實驗績效簡報。

宋總長係由司令官兼主任秘書長，政委會委員等官員陪同，前往連江縣政府巡視，並聽取這項簡報的結束後，宋總長發表講話，勗勉行政幹部，確立黨政軍一元化指揮統合戰力，發揮統合戰力，以完成國民革命軍保國衛民之基本任務。

欲達成此一任務，必須團結、互相支援，並發揮以武力爲中心思想的總體作戰力量，來建立戰地軍民團結在大有爲的政府領導之下，確保馬祖、爭取勝利。

宋總長還勉勵行政幹部，建立這訓，建設戰地軍民可以達到反共復國的目標。

宋總長同時強調：臺澎金馬是成功可分開的成功，成功是大家的成功。他勗勉戰地軍民團結在大有爲的政府領導之下，確保馬祖、爭取勝利。

總長巡視馬祖：（上）與徐縣長握手。（下）慰問離島官兵（嚴正攝）

蔣總統祕錄

中日關係八十年之經過

〔中央社東京十五日專電〕「產經新聞」在八日、十日及十一日三天連載「蔣總統秘錄——中日關係八十年之證言」中，敍述日本亟謀結束中日戰爭，不顧人道，對中國非軍事區轟炸，圖挫抑中國抗戰意志，以及德軍席捲歐洲，歐洲各國無暇東顧，日軍乃擬乘隙「南進」，掠奪物資，封鎖自由國家援助中國物資路線的經過。

「產經新聞」指出：陷於戰爭泥淖中的日軍，亟謀結束戰爭，想盡方法挫抑中國抗戰意志，乃不顧人道，加強對非軍事區轟炸，尤其戰時首都的重慶市，家都最重要目標。

民國二十八年五月三、四兩日機大轟炸中，全市被炸毀房屋一千二百餘棟，市民死亡四千四百餘人，負傷約三千一百人。

蔣總統對日軍此種暴行，在四日、五日、六日三天日記中曾作如下記述：

「敵逆兇殘酷，誠畢劣無恥之尤者。此實爲余有生以來，第一次所見之殘暴之敵逆受目不忍睹。天父有靈，盡不使此殘暴之敵逆受其應得之咎？」

「昨夜爲救護難民事，通宵籌劃督行，觀我民衆遭此慘痛，仍無一句怨恨抗戰之言，余思之更難自安。對此純潔同胞在苦難中之行動，增不知凡幾？紹懷革命民族烈之心，以及抗戰前途之艱鉅，若不總理付託之重任，我將何以對總理以及爲革命而死之先烈在天靈乎？」

「連日救濟難民，不遺餘力，於此稍得自慰寸心。然悲慘與憂患並集，不得不特別努力也。」

及至歐戰爆發，日軍爲期一鼓作氣結束中日戰爭，立即與歐局相呼應，在華發動決戰。首一目標爲湖南長沙。

日軍瘋狂轟炸重慶 長沙會戰我軍獲勝

（六七〇）

日軍於九月中旬，集結十萬之衆向長沙推進，中國第九戰區司令官薛岳率二十萬餘人，長沙第一次會戰結束，中國軍大獲全勝。

蔣總統在十月十日日記中記述：「際此雙十國慶，適值湘贛告捷，宜乎歡欣鼓舞之情無逾於此者，然而余內心之痛苦，實非筆墨所能言喻，十五年以來，部下與學生之死傷積累，日增不知凡幾？紹懷革命民族烈之心，以及抗戰前途之艱鉅，若不總理付託之重任，我將何以對總理以及爲革命而死之先烈在天靈乎？」

師大專校畢業青年 分發各級學校實習

限九月三日前向各校報到

〔本報訊〕地區級幹部說：島嶼作戰，亦即背水之戰，大家必須仰體總統蔣公「去此一步，即無死所」的遺訓，同時還要貫徹蔣院長我所訓示我們的：「獨立作戰，自力更生，堅持到底，死裏求生」，以及「自立自強，奮戰到底」的決心。

宋總長並且引申總統蔣公這訓說：「形勢是客觀，主觀之在人，操之在我，挑釁，就看總統共匪的量，我又說：大凡人生活紀律，天災人禍亦相繼不絕，任何人都不會相信殘暴如毛匪者，能夠強化戰鬪紀律，以說：軍紀是軍隊的生命線，軍紀直接影響士氣，團結，軍紀嚴明，呼籲華僑群衆參加拯救大陸上受苦難的同胞」的共同努力。

這項由中華會館與美國文化學院和芝加哥中國同學會所聯合發表的聲明中指出：「基於同胞愛和人類尊重人權的共同信念，我們這些旅美僑胞，該採取立即的行動，以捐獻的方式籌募基金，俾使大陸上正瀕臨死亡的千百同胞獲得拯救。」

這些華僑組織說：「我們喝誠促請旅美僑胞和美國友人，參加這項偉大而迫切的努力，諸位對這項共同努力中所作的慷慨貢獻，大陸上受苦難同胞們必永生誌不忘。」

藍天藝工隊 昨演出兩場

〔本報訊〕空軍藍天藝工隊，昨天假梅石中正堂演出兩場，招待南竿地區軍民，節目精彩，受到一致好評。

昨天上午演出的一場，係招待地區民衆，由連江縣政府主任秘書孫竹徐縣長主持，並且代表贈隊獎金三千元。

下午一場，招待防衛部各直屬單位隊員，亦均贈送獎金致謝。

東守備隊籃賽 冠亞軍已揭曉

〔本報訊〕爲慶祝九三軍人節及組織參加防區震球比賽，東守備隊於日前假成功臺籃球場舉行，共有五拔優秀球隊參加，至六十五年度徵兵檢查，起開始年度徵兵檢查，起開始年度徵兵檢查，起開始

回鄉偶書

游桂香

家鄉一片新景象

軍艦乘著漲潮，慢慢駛進馬祖港，「蔣總統是中華民族的救星」幾個字看得很清楚了。我興奮得在甲板上來走去，直想第一個踏上那金黃色的土地。

前幾天我又走到後院，以前祖父往的屋子，裏面放了一些家具，挑水，比我那時能夠多了。

我坊佛又聽見：「連哭你回來了！」我嗯了聲，做個鬼臉就把東西放下，接過如意，親切的在廚房為我做好吃的東西。從小自己振作才能恢復往日的歡笑！

我自己才能化開心中的死結，也唯有自己才能化開心中的死結，也唯有自己才能化開心中的死結，也唯有

節儉樸實，勤勞刻苦。自衛戰鬥，保家保鄉。

雲臺山莊招待所昨舉行開幕酒會

軍政首長均應邀參加

〔本報訊〕雲臺山莊招待所，改建工程全部完成，昨日正式對外營業，上午十時並且舉行了一項簡單的開幕酒會，地區各界首長多人應邀參加。

司令官兼主任委員，昨天由防衛部副司令官，政委會秘書長，連江縣縣長徐劍寰等官員陪同，親自前往雲臺山莊道賀，並且主持了這項開幕酒會。

司令官兼主任委員，昨天在開幕酒會上，曾向應邀參加酒會的人士作簡短致詞。他首先說：雲臺山莊是應地區的需要而設置的，使地區軍民能夠獲得實惠。而又高尚的享受。

在致詞時，司令官兼主任委員，特別希各界人士今後對雲臺山莊招待所應多加支持及光臨，他相信招待所的工作人員，一定能夠給大家提供最熱忱而遇到的服務。

酒會結束，司令官兼主任委員並在負責籌設雲臺山莊的馬祖電力公司總經理周映偉引導下，參觀了住宿部、冷飲部、中西餐廳部，土產部，然後始欣然離去。

環境優美風景宜人
置身其間舒適愜意

此山莊是旅遊餐宿休閒好去處

〔本報記者嚴正專訪〕無論是久居馬祖的軍民，抑或來訪的外賓，均深感戰地缺少一處像樣的休閒場所，而且非常大眾，所以在食宿方面，或客方面，也就覺得諸多不便。因爲這一番熱鬧氣氛，籌備了一年多時的雲臺山莊，於爲應運而生，雖說受到多方的歡迎，但在地區確是獨一無二的。

雲臺山莊位於林木參天的優美環境裏，不但風景宜人，而且空氣新鮮，置身其間，雖然不能以「如入仙境」之語來形容，至少沒有市塵囂塵的擾擾，就憑這一點寧靜的氣氛，亦足以引人入勝。

西山壁的營業項目，已經介紹了很多，姑且略而不談，但值得一提的設備，就是經過相當考究，在都頗高尚，再加上原有的運動場地，寬敞的福員，更加活潑化，不是一句口號，而是事實，即是一間最高級的套房來說，住宿一夜，亦僅收費七十元，而有超然脫俗，況裏面的一切設施，都是經過相當考究，在都頗高尚，再加上原有的運動場地，寬敞的福員，更加活潑化，不是一句口號，而是事實，即是一間最高級的套房來說，住宿一夜，亦僅收費七十元，這在臺北市任何一家旅館飯店所難以相比的。

因爲雲臺山莊中西餐廳項目，而生，雖說受到歡迎，但在北市的觀光旅社，豪華飯店制，不能與臺灣限，而且是獨一無二的。

雲臺山莊位於林木參天的優美環境裏，不但風景宜人，而且空氣新鮮，置身其間，雖然不能以「如入仙境」之語來形容，至少沒有市塵囂塵的擾擾，就憑這一點寧靜的氣氛，亦足以引人入勝。

西山壁的營業項目，已經介紹了很多，姑且略而不談，但值得一提的設備，就是經過相當考究，在都頗高尚，再加上原有的運動場地，寬敞的福員，更加活潑化，不是一句口號，而是事實，即是一間最高級的套房來說，住宿一夜，亦僅收費七十元，這在臺北市任何一家旅館飯店所難以相比的。

因爲雲臺山莊中一番熱鬧氣氛，而且是獨一無二的。

雲臺山莊招待所，已於昨日正式開幕了，一時賀客盈門，反而爲原本簡單的開幕酒會，平添了一番熱鬧氣氛。

負責策劃籌備，多時的雲臺山莊，於爲應運而生，雖說受到歡迎，但在地區確是獨一無二的。

因爲這一番熱鬧氣氛，而且是獨一無二的。

雲臺山莊招待所，已於昨日正式開幕了，一時賀客盈門，反而爲原本簡單的開幕酒會，平添了一番熱鬧氣氛。

負責策劃籌備，多時的雲臺山莊，於爲應運而生，雖說受到歡迎，但在地區確

回鄉偶書之三

鄉土氣息

游桂香

那天一早，被鄰居的公雞啼聲吵醒，天色已經挺亮的了，我起床到屋後的山路去散步。清新的空氣裏，夾著另一種芬芳；泥土味，瀰漫在整個空間，陽下晶瑩閃耀著，沾濕了我的雎袍和雙脚，麻雀從這棵樹飛向這棵樹，又從那棵樹飛向那棵樹的叫著，好個清晰悅耳的鳥聲，爽的早晨，我深吸了幾口氣。走著走著，而我的耳朵却專心的去等待另一種聲音：軍號聲。以前這時候聽到軍樂聲，軍號聲從山上傳下來，我常以它爲起床號，現在怎麼沒聽到了？六點，天已全亮了，在回家的路上，我還企盼著能聽到軍樂聲，然而卻沒有。我不禁想起以前念國中時，每天都踏著不知從那壯軍歌；或愛國歌曲的節拍，到學校去早自修，早晨的精神特別好，是踏著軍樂聲，一家大小上菜田作，也是這樣的。

活，做起事來也特別帶勁，現在再也不復回到別的地方了。念中無奈中，折了根段日子。眞懷狗尾草吹在我的臉上，我已裏走清的「春來了」，就被眼前的景象吸引住：那夕陽餘光在樹葉上的光；反射成彩色的光；投在石上，使我又想起在陌生的環境裏，在彼前面！每天處在陌生的環境裏，有時會使我受到嚴重的挫折，但也會增長了我的智慧！然而；我沒有後悔，因爲我已體會出；「人總要失去一些，才會珍惜自己所擁有的。」這份百折不撓的勇氣永遠伴我，我也知道我不可以再等待了。關開浮雲，想了在冥想，魔鬼梅非斯士德，特正利用精靈們的力量，周遊世界，考察全集，浮士德，秦始皇，現在我不想再想到將來了。眼前，祇想安安穩穩地走完自己要走的道路，但是，我總是喜歡超前的想，我的將來，我的希望與盼望，共歡樂！生是美好的，也有很多詩人在咀嚼着人生的醜惡，而我，一個年輕無知者，總認爲，沒有醜惡，而來美好者，沒有怎能顯出醜惡？

「洛神」讀後感

胡愛越

歌舞來誘惑年老的浮士德的時候，我又放下了書，去找尋牠，春雨更好，春陰也好，著巴草沐著夕陽在微雨中搖曳，那種迷人的風姿令我放下書本，專心去欣賞了等到翻開與笑，同樣的風笑，我又放下了。哦，我知道，現在這時，候不是屬於朱自清，或泰戈爾或紀伯倫的時候，我又放下了。我寒寒，故其終爲是長懼曹操之言出，必行——對其兒子，其父表明立場乃如洗，皎潔而明亮。（二）

聲野鴿子的叫聲響起，曹植不敢向曹操之言出，其兒子，其父表明立場乃如洗，皎潔而明亮。（二）

女兵日記

小欽

府於十七年在南京成立時，受到美國的積極支持。

美國對中日兩國間之衝突最早以表現前述之兩大特色：民初美國首先承認中國對日參加國際銀團參與借款，後來見到日本在巴黎和會上，美國對華政策，動機及反對參加國際銀團，則擴張自己勢力，列強應遵守門戶開放政策，可是在會時，認爲對強盜，對日要步步退讓，對華採取九國公約，美國對日問題上，美國曾獲得山東權益，美國對日十至十一年在華處順會議中，美國一直堅持中國獨立及領土完整之衝突，如海軍，例如九一八事變後，美國對我國關稅自主問題，中蘇問題，美國對我國盟約，美國對日本在華撤兵，退出軍集團，終限制以一種印象：美國喜歡用去律師，美國對中日衝突，而還就現實說，大話，缺乏行動；

產生太平洋戰爭，發生前，美國對中日衝突，以及美國在太平洋之實力不足與日抗衡，對日採取妥協態度。因之，七七事變後，美國太平洋艦隊，至破裂，產生珍珠港事變。

從一位美國學人的著作中，看中美關係，固屬往者已矣！對當前美國對於外交發展之態度，多少有助於解決一切問題，才能立於不敗之地。

雜話篇

征服命運

當遭遇逆境時，恍惚是夢，是否已爲潮水洗刷去，會去的昨夜，是嘿小舟在夢河盪漾，妳搖着槳樂，把滿天的星斗，盛在妳的笑窩裏；眞是那樣，我的心也跟着盪下去了，上，如撈夢，河裏的彈月的眼眸，裏撈不是這種自由戀愛之間，而且是必須的，它在碧波瀰漫裏，結成一朵純淨的玉蓮，我採下它，合掌着。

河夢

釣釣

戶之限，不受世俗所拘，坦蕩蕩哉，好春陰也好，著如明月當中，夜空如洗，皎潔而明亮。

我們不妨這樣地告訴自己：「春晴也建），曹植不敢向其父表明立場乃是長懼曹操之言出，必行——對其兒子的終身大事不明究理，那麼獨斷，何況其他，故其終爲後人所詬病。

愛情故事的本質，深度處境而變異。洛神——河伯的妻子，是神與人之間最美的女神，她的丈夫河伯是個不解風情的淫漢，四處風流到後來洛神與后羿相戀，結局不佳，這是由於曹操的專橫造成，主要原因還是由於曹植一開始就將美人之佳話，但是英雄與美人之間，往往是難成眷屬的，這歡感情悲劇的爲垂青，鄴甄氏因顏貴紅的媳婦，曹操妄想。何以說曹操專橫武斷，蓋甄氏破冀州後，袁氏滿門抄斬而留下甄宓，乃冀州大美人，與崔琰說媒，不料崔琰因觀察子建將被後，（子建被崔琰拆散過雖遺憾千古，但是這種自由戀愛之風，繼司馬相如之後再放異彩，不因年齡之差，不受門戶之限，不受世俗的束縛，自由戀愛，才能成爲美滿的家庭，才能成爲美滿的家庭，才能成爲美滿的家庭

司令官勉一級主官
切實掌握人員
加強戰備措施

〔本報訊〕司令官昨日假後指部會議室舉行座談會，防區各一級單位主官、及後指部各組組長均參加與會。司令官首先指出部隊編組、人員掌握的重要性，要求與會人員切實執行；其次司令官強調戰備措施的加強，仍須繼續努力，唯有堅利的戰備，才能擊敗來犯的敵人。

最後司令官曾提到個人職責問題，勗勉與會人員，要在自己的工作崗位上盡心盡力，這樣才對得起國家的栽培，也才不會辜負國家、長官所賦予的使命。

增進生活情趣掀起歡樂
七八二八架設部隊
展開小型康樂比賽

〔本報記者蓬正專訪〕每逢重大節日，駐軍部隊照例要舉辦各項多采多姿的活動，以示歡度或慶祝。而在許多活動項目中，最不能免俗的，就是官兵自娛的小型康樂，一以調劑身心，增進生活情趣，一以應景過節，掀起歡樂高潮。

雖說今年的「九三」軍人節，距離現在還有十一日，實施補充規定條文，並自本月一日起實施。其修正部份如下：

一、赴臺開會公差或受訓人員，限支報旅費七天，如超過七天以上者，以七天為限。

二、赴東引公差人員，日給差旅費十元。

三、政委會暨所屬單位軍職人員（含士官）公差旅費，比照軍官兵國內旅費標準支給，亦自本月一日起實施。其修正部份如下：

一、赴臺開會公差人員，日給差旅費均按會頃修訂會屬及所屬單位軍文職公務人員赴臺公差旅費，即中（少）將每日三〇〇元，上校每日二八〇元。中（少）校每日二四〇元，尉官（含士官）每日二二〇元，士官每日一七〇元，士兵每日一五〇元。

政委會補充修訂
報支差旅費規定

〔本報訊〕政委會調用軍職人員，其出差旅費均按軍官兵國內旅費標準支給，亦自本月一日起實施。

〔本報記者蓬正專訪〕每逢重大節日，駐軍部隊照例要舉辦各項多采多姿的活動，以示歡度或慶祝。而在許多活動項目中，最不能免俗的，就是官兵自娛的小型康樂，一以調劑身心，增進生活情趣，一以應景過節，掀起歡樂高潮。

雖說今年的「九三」軍人節，距離現在還有十一日，實施補充規定條文，並自本月一日起實施。其修正部份如下：

一、赴臺開會公差人員，日給差旅費均按軍官兵國內旅費標準支給，亦自本月一日起實施。

二、赴東引公差人員，日給差旅費十元。

三、政委會暨所屬單位軍職人員（含士官）公差旅費，比照軍官兵國內旅費標準支給，亦自本月一日起實施。

慶祝八二三砲戰勝利
莒光各級部隊
舉辦多項活動

〔本報訊〕莒光部隊慶祝八二三砲戰勝利十八週年紀念，決定舉辦多項慶祝活動：一、慶祝大會；二、籃球比賽；三、拔河比賽。四、電影欣賞。五、文宣活動有：①壁報比賽。②慶祝廣播。③演講比賽。④小型康樂比賽。⑤邀請地方首長會餐。（黃騰祥）

蔣總統祕錄
中日關係八十年之經過

蔣總統在五月二十五日日記中記述：「倭如有利也。」

南進，則其必介歐戰，並與美發生衝突，於我

蔣總統面對此一狀況，於七月十六日發表談話，對英提出警告：

「如果以滇緬路運輸問題與中日和平併為一談，即無異英國幫助日本，迫中國對日屈服，其結果必嚴牲中國之地位。中國：如英國果有此種行為，必使英國必獲極端相反之結果，其結果必使英國必獲極端相反之結果，其結果必使英國必獲極端相反之結果，其結果

臺灣高山民族的來源及分佈

崔得時

臺灣高山民族的流源，各族都有不同的傳說，有的近乎荒誕之言，沒有歷史文化的依據，不足取信。如以各傳說中比較合理的，說法的傳說稍具研究價值。傳說是：「族人相傳太古，天神「智達魯」即太陽神，與「普拉魯」太陰神交合，得一男一女，男名「馬巴那洋」，地方降於「姑樹」，生育子女自相配合。歷大比達不斯苦」，結為夫婦，阿美族人相傳為生番，說稱，以秀姑巒番為生番，居住平地，居山地又稱為熟番，居住高山地，居山番，居山胞。在居處來民族平埔番，仍居山地以北，民族平埔番，仍居山地以北，公分佈區域有兩側，央山脈玉山脈以南，央山脈南段以南，布農族居埔里，約四萬人口約三縣市，約四萬人口約三縣市，約四萬人口約三縣市

馬電員工，漏夜趕工
五百瓩新機裝妥
已併入系統供電

（本報訊）南竿志清發電廠，新增裝之五百瓩機組，汽缸套新品，已於十八日由金門司支援托運來馬，馬祖電力公司總工程師張鎮泉及協建工程師，即漏夜趕工，於翌日上午裝妥，並且進行試機運轉及乾燥運轉，二十日下午即併入系統發電，運轉狀況非常良好。

新裝配之五百瓩機組發電後，馬祖電力公司總經理周映偉，已於昨日將新機組運轉供電的情形，報告政委會秘書長，秘書長特代表司令官兼主任委員，電致嘉許之意，對全體工作人員不眠不休的精神，亦指示周總經理代為慰勉。

據周總經理稱：自新機組裝配工作完成後，迺日來防區用電日增，發電量尖峯負載已由四八〇瓩，增至一一一〇瓩，打破歷年來供電紀錄。

程工館英雄館工頂灌施實
昨作
女青年隊為官兵加油

（本報記者）嚴正專訪）昨日下午四點多鐘，晨昨天清晨，四點多鐘，晨昨天清晨，四點多鐘，晨昨天清晨，

光榮的勝利

△△劉進善

今天是「八二三」砲戰勝利十八週年紀念日。也可說是繼民國三十八年「古寧頭大捷」後又一次光榮勝利的日子，時間雖然已經過去十八年了，相信在我們的心靈中仍是記憶猶新的。

「八月二十三日，我正戍守在小金門，大陸正是一年中最好的時光。那天下午，兩兩的彈着，戰士們在一天的構工操課之餘，洗完澡，吃完飯，大伙兒三三，在碉堡，在陣地，有的在奕棋；有的在閱讀；有的在寫作；有的在吹口琴；自得其樂，盡情而舒服的在享受着黃昏前最寧靜的片刻。

當日下午三時三十分，正當戰士們閒暇興未盡之際。忽聞福建沿海，廈門，連河，圍頭，大嶝，在總統蔣公的指揮下，發揮了高度的「有我無敵」的革命信念，官兵們亦充分發揮「以寡擊衆」的傳統戰術，我們在以少勝多」的戰鬥中，創造更光輝的反復過渡聖戰的偉績。

戰果，創造更光榮的勝利。

孤獨恬靜地躺在夜神的懷抱，默默的沉思，似乎是在回憶過去，似乎彷彿在憧憬着未來。趁着秋月，檢討着久藏心底的記錄，不知有多少個「過錯」，都隨着日子埋葬在寂寞的秋夜裏。

我想着過去和現在，輕輕的步伐，歸家，我踏着秋風，我輕輕的笑了，笑聲微微的響着，我的心靈，隨着愛的翼，傳到我期望的那顆難以形容的甜蜜的心。

秋夜吟

台客

我愛夜，更愛那宙像在朦朧的睡夢中，秋夜的月光，拂過大地，繁星在那扶疏的枝葉中眨呀眨的美麗。

當我漫步在山邊小塘邊時，塘水安祥地泛着幻夢，自己照在塘面上，像一片滴水銀的道路，除了涼爽的西風，送來了音調悽惋的蟲聲外，四週有的如死一般的沉靜。

我斜倚着樹，靠着樹幹，凝聽着秋的音響，角落裏，靜靜地一個陰影一處，於較雙眼，直呆法着腦袋，我從遙遠的夢境裏來，襲深夜，捉住了聖島上的憧憬，把島上唯一存在的星星，也作出了無聲的歎息和幽怨。

夢境醒來

張歐

頻地夜襲着破舊的窗櫺，把我沉重而平波的心湖，掀起了一層無長的微漣漪，默默地，讓失眠的情緒浸潤着。

忽然覺得，似乎要有個，因爲我迷失了原有的絳霧，一個誘人的素模美麗笑靨在召喚着，因爲我正需要有點點迷津的人。於是我起單薄的衣衫，輕輕地推開深邃之門，走向夜底深處。

經過一段遠遠的道途，驀然來一連串輕盈的歡笑，那笑聲裏流溢着我所沒有的眞情，快樂、熱暖，那不妙和，寧求生存的意義。

他在挖掘生活的寶藏，沒有一隻生活的船。

沒有，是够寂寞的船。

沒有一隻理想的船。

我思索了好多個的說上，我是應該有條船。

雖然船是陳舊的，但他微的面孔並不陳舊，他依舊迎着朝陽失去了安慰。

時掛着微笑的臉兒，是多麼地令我愛慕和祝福。

我命內血液的激流，滾動在一股熱流中，漸漸尋到了自己的長存。

細，讓我無時無刻地綿綿密密地入我每個纖維組織內，交織着我並迂迴。可是眼前的盛宴，無法捉到又甜蜜溫暖，比刻又重臨到我這份平盈的心靈，那一股熱流，向人人們心靈的深處，讓人們永懷深深俱靜的大房，上

船的啓示

偉華

情無盡的激流漸浸入我的心靈，並不陳舊，情和意有時詩意一隻情和意，它代表的生一片落葉，氣息，點綴着，顯得更茫意。

沒有滋潤的夢湖依然枯竭，沒有滑潤，終是緊閉着，啓不開的無奈可抑制地，我舉起了這顆沉重的頭顱，蔚藍天空被秋神淒寒塗抹了原有的光明，沒有因爲那是生命的原料。

最能幹的人並不是等待時機者，而是運用時機。

慰和慰藉，這些瓶不過是天際裏揚塵忽的單調行雲而已；在我的靈魂：

酒邏邏黑夜的原野，我微微地隨着風兒，我捕捉一些充滿洋溢的微笑，回來滿足自己的慾望，這也就不虛此行了。

自信與功成

克傑

認識你自己的重要，你必須認識你自己，你自己是世界上最重要的人，你自己是世界上最懂得解剖你自己，你自己是世界上最重要的人，除掉你的自己，你自己是世界上最重要的人，除掉你的自己，你自己是世界上最重要的人，除掉你的

紀念金門砲戰勝利日
莒光昨熱烈慶祝
展開有意義活動
藍天藝工隊特專程前往勞軍

〔本報訊〕昨爲「八二三」砲戰勝利紀念日，莒光駐軍熱烈慶祝，並且展開有意義的活動項目。

慶祝大會，於昨天上午假西莒中正堂舉行，除官兵代表外，離島各界均會應邀參加。

大會由地區指揮官主持，並且頒發各項績優獎品，同時致詞勉勵官兵，再創「八二三」輝煌的史頁。

在慶祝活動項目方面，包括籃球、拔河、壁報等比賽，午即在西莒中正堂首先演出，晚上繼續演出一場，由於極多采多姿。

〔本報訊〕空軍藍天藝工隊，昨天抵達莒光時，下午即在西莒中正堂首先演出，晚上繼續演出一場，由於極多采多姿。

藍天藝工隊，以小型康樂等等，均常精彩絕，頗受離島軍民稱讚。

昨天慶祝晚會演出時，莒光指揮官特致贈紀念旗及獎金，用酬藍天藝工隊演出的辛勞。

〔本報訊〕三二一九部隊昨天爲慶祝「八二三」砲戰十八週年紀念，特舉辦小型康樂競賽，以及電影等比賽，獲致如此預期的輝煌績效；尤其是在比賽方面，獲得非常乾淨，即使舉拳坦多殆盡，整個道路看來，亦已支除了的雜草，亦已支除了；就是路側兩邊的落葉，崎嶇風欲倒，地的落葉，崎嶇風欲倒，地的落葉，崎嶇風欲倒，地

「八二三」砲戰的回憶

唐秀政

十八年了，又是金門「八二三」砲戰紀念的日子來到眼前。

回憶民國四十七年八月二十三日的前夕，我們駐在金門的一群初生之虎，還以爲是友軍在演習，當時，並沒有任何戰鬬徵象，就是到了二十四日，仍然和平常天一樣，五時左右收操，下午，我們的補給由天晚餐）後各自準備去遠處傳來一陣驚人的砲聲，幾乎震耳欲聾，當時，我們還沐浴時，飯後各自擦拭槍枝，準備射擊呢？但不一會兒愈戰愈密，砲彈在我們的四周，始覺情況不妙，即各自回到自己的陣地，各守崗位，嚴陣以待。

戰鬬序幕終以爲共匪再度揚開，我們接到了指揮官下達的作戰命令，我們的槍在肩，砲在手，待旦以打垮我們，然而共匪的來攻，好一舉殲滅我們竟是愈戰愈堅，我們的補給由天空，我們海洋，源源而來；我們目睹一群群的飛機空投補給品給我們，我們看見波波補給船團登岸搶灘，彈藥、油料、還有我們偉大的領袖蔣公及蔣院長以及許多高級將領，中外記者也都來了，他們都不怕遭受到任何損傷，竟然未曾在我們陣地的四周，還打了幾個彈洗禮，不知是共匪官兵的素質差，抑或是共匪官兵的做作，總經過了四十多天的砲彈，此承受了共匪百萬發砲彈的洗禮，共匪風狂掃葉的彈坑，共匪今日打壞了的砲彈，共匪再度揚開，我們這一連，竟然未遭受到任何損傷，我們這一連，竟然未遭受到任何損傷，我們這一連，竟然未遭受到任何損傷

司令官重申提示

互相幫助　解決困難　促進團結

（本報訊）司令官兼主任委員昨天重申互相幫助，解決困難，促進團結的指示，並且提示具體的做法：

司令官兼主任委員昨天主持政委會例行早餐會報時，重申上述指示的。

司令官兼主任委員並飭與會官員，貫徹行促進團結所提示的指示的精神，做上級照顧部屬，上級照顧下級，官員照顧小單位，長官照顧民衆。

在會報中，司令官兼主任委員並飭與會官員，貫徹行政院蔣院長「堅持立場，堅持原則」的指示的，要求各營業機構，爾後在地區產品包裝上，應書寫「中華民國福建省連江縣」等字樣。

司令官兼主任委員說：今天共匪最感到頭痛的，就是我們「中華民國」對共匪的統戰陰謀，所以在地區產品的任何包裝上，應書寫上頭字樣，以爲此外，司令官兼主任委員對育幼院院童極表關懷，並且指示有關官員，應即改善院童的生活設施。

司令官兼主任委員，同時重視人事制度，他指示今後秘書長並且強調：在秋節期間，嚴禁賭博，馬中給水工程，立即完成。

九歲男童罹患重病　渡海求醫轉危爲安

支援大夫陳晉龍醫術精湛

（本報記者歐正僅九歲的男童，由於罹患嚴重的肝病，而引起腹部漫無止境的脹大，生命爲三年級的學生。垂危，幸經後，指部過去他的體質向很指揮官的協助，進健康，暑假在家休入馬祖八五四醫院治療，終於挽回了他奄奄一息的生命。

這名尚屬幸運的男童，爲家住東莒大坪村三鄰三十八號的鄭文義，就讀東莒國小四年級，六十五歲的鄭文義係由他的母親隨同護送到南竿來的，因爲鄭童的母親認識會經一晚，首先在海指部演出一場，慰娛海軍海光藝工隊，昨天下午仍繼續演出一場，歡迎軍民觀賞。

防衛部參謀長　到後指部巡視

（本報訊）防衛部參謀長昨天下午前往後指部巡視。

檢查各組環境內務，隨後並前往九四四福利站並詢福利站經營概況。

參謀長昨天對環境內務檢查的非常仔細，並要求繼續保持環境整潔，以達到司令官的全面消除紊亂的指示。

蔣總統祕錄

中日關係八十年之發生

希特勒對蘇俄要求置之不理，立下決心對俄作戰，並於次年六月正式宣戰。

美國自一九三八年開始採取積極性援華制日政策，答允對中國二千五百萬美元桐油借款後，更於一九四〇年三月，再度提供以鎢爲担保的二千萬美元借款。美國顯然已着手於太平洋戰爭的準備。

蔣總統在五月二十五日日記中說：「美國會通過擴軍費三十億億美元，此必爲倭寇最大之打擊，倭如能知機，則其涉破裂後，立即對俄作戰，並於次年六月正式宣戰。

美國自一九三八年開始採取積極性援華制日政策，答允對中國二千五百萬美元桐油借款後，更於一九四〇年三月，再度提供以鎢爲担保的二千萬美元借款。美國顯然已着手於太平洋戰爭的準備。

蔣總統在五月二十五日日記中說：「美國會通過擴軍費三十億億美元，此必爲倭寇最大之打擊，倭如能知機，則其必改變侵華政策。」

七月二日，美總統羅斯福簽署了「加速全下令對東半球除英國外，有四十餘種軍需物資輸出須領許可證；接着於七月二十五日，更追加高級石油，及一部份廢鐵，亦須先經許可，始能輸出。

此一措施，對仰賴美國輸入廢鐵的日本，打擊頗大。

蔣總統在七月十七日及八月五日兩天日記中作如下記述：「此舉雖晚，然亡羊補牢，仍於我有益也。」

「自近衛登臺後，美對倭備，必已恐不及而失之晚矣；然余不能在即發！」（六七五）

美國增加對我貸款　擴大對日廢鐵禁運

乃及至九月，日軍進駐法屬越南北部，在予以警告；迫日軍進駐越外相松岡洋右魯，日軍進駐北時，即於右日更擴大規定各等級廢鐵輸出，此一措施，都必須取得許可證，適當日德義三國同盟宣告成立前一天。

蔣總統在七月二十九日日記中說：「英美表面雖靜，但對南洋之準備，必已恐不及而失之晚矣；然余不能在即發！」（六七五）

藍天海光　精彩演出　獲得軍民激賞

（本報訊）空軍藍天藝工隊，昨晚假山隨介蓉堂盛大演出，司令官曾親往觀賞，並且頒發該隊獎金，致贈「激勵鬪志」紀念旗一面，歡迎軍民觀賞。

藍天藝工隊在昨天結束莒光兩天的演出行程後，回南竿，隨即於晚間，推出了一場精彩的歌舞節目。

藍天藝工隊來往於南北竿及莒光之間，備極辛勞，但全體隊員仍有超水準的演出，頗獲軍民稱讚。

（本報訊）海光藝工隊一行四十四位男女隊員，昨天由隊長朱萍中校率領，前來防區勞軍，預定停留三數日，海光藝工隊，昨天在海指部演出，慰娛海軍軍民，繼續演出，歡迎軍民觀賞。

藍天藝工隊花鼓舞（嚴正攝）

梅石村壁兩村　昨開村民大會

（本報訊）南竿梅石村，昨天召開八月份村民大會暨動員月會，邀江縣縣長徐剛寰親往指導。

徐縣長於聽取村民發言後，除解答問題外，並且轉達司令官兼主任委員愛民的德政，希望大家全力消除舊風，做到整潔的馬祖，此外，徐縣長還勉勵村民，加強生產，發展農業，自己的力量，來改善自己的生活，並且促進農村經濟繁榮。

理髮比賽　成績揭曉

（本報訊）公衛部頃舉行理髮比賽，比賽成績，優勝單位，人員探誌如下：

團體成績甲組第一名空軍防衛部，第二名後指部，第三名三七〇部隊，第二名三七一七九部隊。

乙組第一名〇二九五部隊，第二名三七一八四百元；第三名魯部隊，第三名獲獎金三百元；第四組第一名芭光指揮部，丙組第一名防衛部憲兵，第二名防衛部鶯官各部隊，第三名芭光部隊，以上第一名者均獲獎牌乙面。

個人最優十名：第一名李正男，獲獎金五百元；第二名劉喜，獲獎金一百元。

北指部主任　慰問王奕顯家屬

（本報訊）北竿指揮部政戰主任，昨天代表指揮官，慰問芹壁村一鄰十二號王奕顯的家屬，並贈慰問金三千元，王奕顯是一包袋球員，並於昨天起在該部，球場展開訓練。

這十二名球員是：鄭澎璧、羅煥章、劉振郎、賴新宗、翁慶川、楊誠忠、葉天國、黃景富、洪武陽、劉憲斌。

中山室委員　昨接受講習

（本報訊）防衛部直屬單位，昨天六十六中正國中，中山室兼任幹事講習，同時進行政戰點示，這項講習爲期一天，係由砲指部主辦前往精神講話，陳谷上校，陳烈指揮官，曾前往講習，南竿地區西莒防區各級組織，改進措施等，全縣各級組織，改進措施等，全縣各級組織，改進措施等，全縣

臺灣高山民族各部落的藝工藝

崔得時

臺灣高山民族的工藝，它與其他民族一樣，具有純樸濃厚的本質，正代表着人類原始工藝創造的特色。他們不因生活環境與習俗等等，而在工藝上表現出各自的風格。

衛方面也能適應生活的需要，動手做成各種用具，於是將各族的工藝略介如后：

鼓排族的工藝最精采，也是最突出的。

鼓排族的特殊工藝，是就地取材，白色的是將貝殼燒成石灰，黑色是取木炭，朱色是取自紅色的土，各成粉末，調成顏料，非來自船品，是就地取材，製品更是尤其藤竹編籃、竹類、棕簑及蓋笠等等。

鼓他族的工藝，最精美的是鼓排族的特殊工藝，其雕刻與織造的技巧，是鼓排族的本質，是最突出的。

與蛇有關的圖案式的雕刻作品，與泰雅族略同。

阿美族的藝術情調，大多數男女被迫於大家生活而來，就看不到缺點，水映葉般的反映出祖港國軍英雄館興建工地中，遇見你們青少天氣再度蟬聯冠軍寶座之後，能在馬濱賽蟬聯冠軍寶座之後，能在馬濱賽蟬聯冠軍寶座之後，能在馬濱賽

共匪殘暴成性濫殺無辜

仁愛村八歲幼童陳其發昨遭不幸

司令官暨祕書長均極表關切

〔本報訊〕共匪殘暴成性，濫殺無辜，昨晚七時二十五分，再度以它的血腥砲彈，殺害一個年僅八歲的幼童，爲馬祖地區軍民又留下了一筆亟待索還的血債。

這名慘遭不幸的幼童，爲家住仁愛村一〇四之一號村民陳春水的兒子陳其發，現在仁愛國小唸三年級，是一個品學兼優，絕頂聰明的孩子。

昨晚，當陳其發聽到共匪的砲彈開始濫射馬祖列島時，即在匆忙中，隨其家人走向防空洞避難，距料走到仁愛村四、七四六號蔡依我所經營的祥利商店門前，突然射來一枚砲彈，憑空掉下，當即穿腦裂袋，當場遇難，兩半屍現地，慘不忍睹。

其發爲老五，家境非常貧苦，這件發生後，更爲這一家帶來了滿室的哀號聲，從那聞小屋裏傳出來，大家均爲之一掬同情之淚。

司令官兼主任委員、政委會秘書長、其發被匪砲擊斃的消息，除表示關切外，獲悉陳指示有關官員，儘速予以慰問與救助。

連江縣縣長徐國寰，昨晚由縣府主任秘書孫水清陪同，於事件發生後的十多分鐘，前往陳春水的家慰問，並且轉達司令官兼主任委員關懷的德意。

陳其發昨遭不幸

海光藍天精彩演出

觀衆爆滿掌聲不絕

〔本報訊〕海光藝工隊，昨天下午二時三十分，假山前隱介壽堂盛大演出時，司令官曾前往觀賞，並且頒贈獎金及「激勵志」紀念旗，用酬他們演出辛勞。

昨天下午的這一場演出，海光藝工隊推出最精彩的節目。

藍天藝工隊長張孝中校表示：他們雖然臨行在即，但隊員們忘不了太多的鼓勵與稱讚，均在介壽堂演出，三場均呈爆滿，掌聲亦始終不絕。

〔本報訊〕空軍藍天藝工隊，昨天下午通力合作，於全體隊員的熱烈支持下，假山前隱介壽堂盛大演出，共演出三場，上午在中正堂，下午及晚間八時的兩場，均爲爆滿，掌聲亦始終不絕。

藍天藝工隊，聲譽日隆，大噪一時，欲罷不能，昨日連續演出三場，每一場均獲得熱烈的掌聲。

昨天演出的三場，分別在山隴介壽堂、中正堂、及梅石中正堂，不少遠道而來的軍民，爭相觀賞藍天藝工隊的精彩節目。

張孝中校表示：他們雖然臨行在即，但隊員們忘不了太多的鼓勵與稱讚。

電量增加輸電正常

爾後不致停電故障

四工程師功勞不小堪讚許

〔本報記者顧正信地區軍民於享受專訪〕由於南竿志電氣化之餘，當不致忘記了馬祖電力公司總工程師張錦泉，以及協助張錦泉總裝配完成，並且清發電廠新增添五百瓩發電機，已爲他們日夜趕工的辛勞受，始換來了這等三位工程師，因游享宗耀、吳鵬飛及黃水同等三位工程師完成新機組供電，在支援來馬，協助張錦泉總工程師在戰地，應該說已經服務了相當長的時間，但值得一提的是，張總工程師不但完成了南北兩廠的機組裝配和檢修工作，而且還利用時間改善這三處發電廠內部設備，水塔，冷却所需的水，包括藍天藝工隊能有如此成功的演出，令人讚美和誇耀。

女青年隊昨在西守備隊展開政教活動

〔本報訊〕中國青年隊防部，全豫教官，由豫長吳玉芳二十三日，在西守備隊展開各項政教輔導服務活動，與該部官兵共演出最精彩的節目。

昨天下午的這一場演出，海光藝工隊，昨天下午二時三十分，假山前隱介壽堂盛大演出，共演出三場，上午在中正堂，下午及晚間八時的兩場，均爲爆滿，掌聲亦始終不絕。

〔本報訊〕空軍藍天藝工隊，昨天下午通力合作，於全體隊員的熱烈支持下，假山前隱介壽堂盛大演出，共演出三場，上午在中正堂，下午及晚間八時的兩場，均爲爆滿，掌聲亦始終不絕。

藍天藝工隊，聲譽日隆，大噪一時，欲罷不能，昨日連續演出三場，每一場均獲得熱烈的掌聲。

昨天演出的三場，分別在山隴介壽堂、中正堂、及梅石中正堂，不少遠道而來的軍民，爭相觀賞藍天藝工隊的精彩節目。

張孝中校表示：他們雖然臨行在即，但隊員們忘不了太多的鼓勵與稱讚。

蔣總統祕錄

中日關係八十年之證史

〔中央社東京二十二日專電〕「產經新聞」在十四日及十五日兩天連載「蔣總統秘錄——中日關係八十年之證言」中，敍述美國對日法兩國對日採強硬政策，積極援助中國，也影響到英、蔣總統向盟國提出中美、英、廢除中美、中英合作方案，促成組織中、美、英、英聯軍不平等條約的經過。

「產經新聞」指出，美國對日本的態度，由於日德義三國同盟而更益明顯。

十月二日，美政府決定了他的基本方針：「應以明確的行動，表示不因日本的恫嚇而後退一步的堅強決心」。

繼之，美國更命其海軍艦隊留駐夏威夷的珍珠港；同時國務院向旅居遠東的美國人發出「倘非因緊急事務即歸國」的警告。

十月十二日，羅斯福總統表明：「美國援助被侵略者，無意屈於脅迫、威嚇走向獨救他們所開示的道路」。

美國的對日強硬態度，也影響了英法兩國對日讓步的立場。

十月十七日，英首相邱吉爾不顧日本無理要求，再度開放滇緬路——使通往中國的運輸動脈開始流動。

十月十九日，將總統五十四歲生日，在這一天日記中，述及今後應採取的國際戰略：

「一、日德義三國同盟以後的局勢：

（一）中倭媾和爲「下策」——以倭對華侵略之野心，及其對中國積極移民之狀況，決非一紙和約所能令其履行與撤兵，而且世界戰爭未了之前，何能使其對海南島等沿海島嶼之交還；我能鞏固西北與西南之根據地，倭寇亦無力西侵。

（二）參加英美戰線爲「中策」——如新加坡或昆明失陷，我國戰線固不能與英取得聯繫，完全陷於孤立，而一面又遭俄國忌恨，更促其對我斷絕關係，甚至轉使倭寇與中共協以謀我，此於我最不利也。如果我西南昆明堅守不失，而新加坡、馬來西亞與印度等地依然無恙，則待美使戰局展開以後，英美需要我陸軍對倭參戰，屆時如俄不阻難，甚或俄已在英美戰線上聯合作戰，則我自可相機參戰。

（六七六）

美對日採強硬態度

影響英法兩國立場

王清華與戰士

海光藝工隊陣容堅強，儘女隊員就有二十多人，皆具北平勞軍熱忱，尤其是清華小姐（圖右）登場高歌時，並且下臺來，與戰士們一起高歌，與魂盤的身材一樣，非常美妙動人，昨天鳴遍唱兩首「梅花」及「中國一定強」，頗能引起共鳴。

圖爲王清華小姐與戰士一起高歌（圖文：嚴正）

看藍天藝工隊演出

——本報通訊員何筑漢光

空軍藍天藝工隊，是一支文藝工作的先鋒，該隊每次蒞臨馬祖前線勞軍演出時，都有新穎，精彩，輕鬆的節目，使官兵們憶快歡樂，留下美好的回憶。

藍天藝工隊能有如此成功的演出，令人讚美外賣勁。

舞臺的燈光，有藍、白、紅三色，象徵着青天白日，經過張總工程師計畫改善之後，除了發電廠內部設備，水汪汪眼睛，輕盈的節拍翩翩起舞，加上官話的發揮，使人有如此成功的演出，令人讚美外賣勁。

舞臺的燈光，有藍、白、紅三色，象徵着青天白日，能把握正確主題的說唱唱，地、事、物，以眞實空虛，毫無誇大，故事搬上舞臺，眞情實意，眞誠坦率的面對觀衆，也得合了蔣院長「三眞」的精神，「提示的美麗圖案。節目編排是達到至高無上的境界，序幕，「臺灣好」，「燕語」，揭穿共匪殺戮陰謀，活動的眞實，說出了共匪罪行，殺同胞的眞實，說出了共匪的軍服出場，歌曲，觀衆鼓掌，歌星們着陸，海，空軍，即知此爲表現三軍團結、合作、進步的象徵。

獨唱節目，掀起了緊湊的高潮，並贏得滿堂喝采，是全場最叫好的節目。以愛國歌曲藝術，歌曲爲主的藍天藝工隊，歌星們以美妙的歌聲，一時全場歌聲四溢，觀衆如醉如癡的雖於忘懷，能控制全場的掌聲、笑聲。

舞蹈節目中音樂的伴奏與姿態的優美並重，換句話說，有歌必舞，有舞必歌，配上隊員們夜光色彩的服裝，個個婀娜多姿，體態健美，笑盈盈，嬌孔和藹可親，笑容輕柔的節拍翩翩起舞，加上官話的發揮，使人有如此成功的演出，令人讚美外賣勁。

藍天藝工隊，是一支文藝工作的先鋒，該隊每次蒞臨馬祖前線勞軍演出時，都有新穎，精彩，輕鬆的節目，使官兵們憶快歡樂，留下美好的回憶。

藍天藝工隊能有如此成功的演出，令人讚美外賣勁。

自六月十日開始，計畫七十五個工作天完成，但他們在八月初旬，即完工了，距料試行運轉時，汽缸套有了問題，若則的話，亦不致延至二十二日始併入發電系統供電。不過，非常令他自己欣慰的，就是新機組參加運轉後，一切狀況良好。

臺灣相比，所以他很放心。

自立自強，奮戰到底。開墾荒地，發展漁業

心靈的微波

蔡宏克

黃昏的時候，我行立在田間，風輕輕緩緩地吹着上堤，岸沈茫茫的飛鳥香香的泥土新翻的小徑上，一地成一遍蔥綠，四野一片翠色，正緩緩地走過的小溪，緩緩浮漂的迷離的眼簾。我知道我好久未聞歌聲了，這首歌我曾唱過，那是首幽怨的懷念曲子。

很熟悉，那是我們在有着淡淡秋陽的假日分別的日子，就不再唱過，那浸涼一串回憶的色彩：我在一起的友人們！讓我們共同擁有一束花，一束永不凋謝的友誼之花吧！

自從離開學校，自覺變得太多太多，幾乎是瘋狂的；每個晚秋的月夜，圓圓的月都會帶給我一陣陣的激動，那是無數的幻夢，無數的夢編織，想、無數的夢編織出現成的幻像，時常腦海裏旋。我曾經有過貧乏的歲月，在一位朋友說：只要每當夜不倦回家，我爲那段時間裏，我過笑，只要你能再重新提筆寫作，不算什麼所付給的並不算什麼！我忍着一聽亮晶晶的淚水，深深一回兒。看看那西一都依舊在草地坐。

當我意志力量消沈的時候，好多朋友都給予我意志，力量，給予我意志，但並不是所該有去接受生命的意志，必須堅定你自己，友誼的可貴；你是這樣地感激着，我總覺得我付出的，沒有報答，也有，我想要求他們，他們却不吝嗇；他們知道嗎？我們並不是眞正的可變性，促使我們無法克制離了，因此，我無法用筆來表發我心中的感受；毫無虛受的心靈是一種最難受的折磨，沈沒於感的朋友們！我們感是很低潮的，我心，那時的我，情感起的月夜，我多愁善感，往往會有一顆不平的心，往起漩渦，往往會有所恐懼，而是沉默的，我們的心，我們的朋友們！我們

自覺變得太多太多，幾乎是瘋狂的；當我意志力量消沈的時候，好多朋友都給予我意志，力量，給予我意志，但並不是所該有去接受生命的意志，必須堅定你自己，友誼的可貴；你是這樣地感激着，我總覺得我付出的，沒有報答，也有，我想要求他們，他們却不吝嗇；他們知道嗎？我們並不是眞正的可變性，促使我們無法克制離了，因此，我無法用筆來表發我心中的感受；毫無虛受的心靈是一種最難受的折磨，沈沒於感的朋友們！我們感是很低潮的，我心，那時的我，情感起的月夜，我多愁善感，往往會有一顆不平的心，往起漩渦，往往會有所恐懼，而是沉默的，我們的心，我們的朋友們！我們

晨曦的感觸

■異鄉人■

雞啼的時候，早晨還在東方的旁邊，外衣，自然清接掉，只當它是和晨曦的媒介，世界獨特的美感，感覺到晨曦的意，空予大地一片喜意，緩步到被家人煩擾過，覺有人在面公認，是院子子的院子已開始可，隱意濃了，約見到，昨晚剛謝的那白色花，那紅色玫瑰，晨，在野莓子的搖曳，掩蓋下，顯得特別的林木葉穿梭：：：回到那純熟的年代，吧，千百年前的窟隆，把那年立陪伴了我十個

少而收穫得多；只要我們的友誼未消失，我們都沒有理由哭泣些日子，我慢慢地淡忘了所有的憂愁。幾乎每天都坐在窗口看著那一片翠麗的景色，尤其是在有着淡淡的月色和朝暉燦爛的早晨，更能使我心深處，充滿悅的情緒，我們之喜所以貧乏的小漢，我們不去領會，只是我們會經這樣觀察世界，即使貧乏的時候，也是豐碩的收穫。

一縷濃濃的春色從西山墜落，緩緩地消失，我們都沒有，我們仍要回到我們的地方，我們相處，我們要送你們每人一朵鮮花，一朵至美的花，一朵永不凋謝的友誼之花，友誼之花，一朵能在樹蔭下，編織隨莓深深；童時悠長，只憶歲月稀——我仍在這裏慢慢長大，一直到今天：：：

年頭的木瓜樹連根拔起，從此留下了這個窟窿。從那時起，再見到黃澄澄的大葉子，中間，在林蔭下，無慮的晨昏——代，渡過那些無憂的年堆城牆，挖溝壕，粉紅色的白色的，上面有交叉的條紋。這些卵孵子完整，如不能然如出雞來，雖然出農場，主人知由這隻產怪卵的母雞帶來不少財富，聽到這件怪事後，司公派人實地訪問，並將那些怪卵上了電視，愛好新奇向他收買，因此他就發了技藝，可觀財富，這隻母雞每天都產下一怪卵，三個多月來一直沒有停止過。

妙人妙事

▲葡萄牙奧波多地方的火雞，其中一隻母雞所產的卵，卵子十分奇怪，只像葡萄一樣，不是，同時，這卵子粉紅色的白色的，而是有條紋。

謎？

念莊

中立集團！「無賴」之輩。「牆上一株草，風吹兩邊倒」的是「騎牆派」；此中有些「無賴」之輩，以「特才傲物」，「空谷幽蘭」，自我主義意識太濃，豈是「無賴」之輩？這種人是「無賴」之尤。那埋頭實幹，不吭聲，的，雖不打眼，卻能忍氣求安，是，大多數「無賴」之輩賴以自衡之術。有無賴於潰逆，憑恃一己的殺人奧妙者，亦勝似「無賴」，然無賴東風之輩，在要緊頭，果斷，遠火，「矢頭饅」，其中不少眞心話，却如何？却是無聲，勝有聲，所想，這就是今日的「沉默的大多數」，這「無賴」吧？從正面與外表却是摸不出來的「謎」。

▲在我們中間——WINE（酒）

英文「在」爲IN，「我們」爲WE，中間，爲酒（WINE）。這底來由，原是輸銷，奸賺之物，別！大多數的「無賴」之輩，看得眞切，便在背後指指點點，說說笑笑，誰是無賴之外，其中不少眞心話，却如何？却是無聲，勝有聲，這就是今日的「沉默的大多數」，豈是「無賴」吧？從正面與外表却是摸不出來的「謎」。

▲在我們中間——WINE（酒）

英文「在」爲IN，「我們」爲WE，中間，爲酒（WINE）。這底來由，原是輸銷，奸賺之物，這酒，由於藍而勝於藍之說，人事上的新陳代謝，必得獎掖新進，馬祖佳釀年來供不應求，現在則繁井開源，滿置鍋爐，增產即在我們中間，酒將不再成爲稀物，且將要銷售海外了。

雲臺山莊土產部，按公價售酒，每人一次限買四瓶，這一奉，可殺殺某些高價厚利的店商，而照顧了大多數消費者的利益。

▲後來不可居上——AFTERNOON（下午）

英文：後來AFTER，不可NO：居上ON，湊合起來，成了下午AFTERNOON，是有趣的中學生謎語。

從來居上謎底，來由。青年人，事事要居上，人人要居上，這是謎底，來由。

▲後來不可居上——AFTERNOON（下午）

英文：後來AFTER，不可NO：居上ON，湊合起來，成了下午AFTERNOON，是有趣的中學生謎語。

從來居上謎底，來由。青年人，事事要居上，人人要居上，這是謎底，來由。

軍人節徵文

將出版，九月三日爲軍人節，本報，其內容如後：

①有關軍民關係水乳交融之論述或經驗談。

②愛民合作佳話。

③愛民助民、敬軍勞軍的小故事。

二、來稿以一千字左右爲宜，文字必須生動感人，來稿一經採用，稿酬從優。

三、稿紙直寫，文稿請用有格稿紙，註明眞實姓名及通訊地址，筆名，聽便，如需退稿請附回郵，否則概不退稿。

四、來稿請寄「馬祖日報社」即可。

過敏症與低過敏化粧品

金源

就某些產生特定物質的人，所謂過敏症，也一併吞入腹中，然後再換上新，如此物質過敏，會將扁桃腺及咽喉，潰二、三個小時後，蒜瓣咬小了之後，會消失，喉白喉症全部，就很決的下，時受到，一外來物質替，這種替造，過敏症表示的，感染生產，活生的組織體示感生，反應，時，另外，大蒜對特具，其率頻常次數高告過定，治時蒜功效，肺結核病亦廣之投逃，時間，蒜之功效，降，當部位，效到，蒜核，傳染時，蒜核，病部位，時，蒜核，到肺，四周結核，就是，禮溫度，降了，也

過敏的人，生活得靠近，過敏的人，會過敏的生活，過敏的人，過敏的人，過敏的人

全國各界勞軍團向三軍將士致敬

慰問官兵及住院傷患

〔本報訊〕全國各界六十五年秋節前線勞軍團，昨天由軍友社總幹事尤存玉陪同，前來馬祖勞軍，提前向戰地三軍將士賀節，並且轉達臺灣後方同胞對前線三軍將士的敬意。

全國各界六十五年秋節前線勞軍團團長，為臺灣區毛中公會理事長孫常琨公會總幹事黃巡暉，團員有汽車修理公會理事長黃潮，肥皂清潔劑公會常務監事鄭金發，被服製茶公會秘書徐起欽，汽車修理公會常務理事李朝宗。

另有隨團勞軍演出的中華電視臺演藝人員二十六人，團員計有汪石泉、慶昌、朱建章、何貞、馬博洪、汪志明珠、何玉玲、丹敏、梁秀慧、沈容、劉秀雯、周明惠、周丹微、王嘉嘉、林楓、廖佩如、詹森雄、王明竹、蔡榮、楊馮漢、張文鑫、呂秀治、郭新輩、黃國榮、柏舟、林新、張柏舟、

軍友社的陪同人員，除尤總幹事外，另有張朝煌秘書，以及王賀文幹事，以及國防部的朱保強、段永佩中校等多人。

這個陣容龐大的勞軍團，昨天首先抵達馬祖，隨行的演藝人員當即在塘岐中正堂演出一場，其他團員則由北竿，慰問官兵，殷切垂詢他們的生活情形，並且頒發秋節加菜金，海軍官兵聞訊，以抽籤方式，決定線據點的軍事設施，決定比賽場次。

此次共有軍民代表組成的十三個隊參加，預定比賽二十二場，茲採誌第一階段賽級賽各場次及日程如下：

第一場：二十七日上午九時，中興對大家服從，戰地司令官的領導，加強訓練，提高警覺，迎接勝利。

隨行的海光藝工隊，先後在海指部、中正堂、介壽堂等處演出四場，他們高度的勞軍熱忱與精彩的表演，深獲官兵讚譽。

〔本報訊〕空軍藍天藝工隊，昨天結束戰地勞軍行程，返臺，由於連日演出的節目非常精彩，頗受軍民歡迎。

藍天藝工隊，是在十八日抵達馬祖的，他們在停留期間，曾先後轉赴北竿及莒光等離島勞軍演出，全體隊員備極辛勞。

勞軍團全體團員與離島官兵合影（殿正攝）

〔本報訊〕秋節即屆，海軍總部六月十五日，秋節外島慰勞服務團一行，由海總政戰部主任鄭中將率領，於二十四日抵達馬祖慰勞，所屬海軍袍澤，提前向官兵賀節，已於昨日結束行程，搭乘原艦離去。

鄭主任率全體隨員抵達馬祖之後，首先前往防衛部拜會司令官，並且代表海軍總司令鄭堅致慰問官兵，殷切垂詢他們的生活情形，並且頒發秋節加菜金，海軍官兵聞訊，以抽籤方式，決定線據點的軍事設施，決定比賽場次。

此次共有軍民代表組成的十三個隊參加，預定比賽二十二場，茲採誌第一階段賽級賽各場次及日程如下：

第一場：二十七日上午九時，中興對海指部，歡宴所屬官兵代表，特別勗勉前向官兵賀節，已於昨日結束行程，搭乘原艦離去。

鄭主任率全體隨員抵達馬祖之後，首先前往防衛部拜會司令官，並且代表海軍總司令鄭堅致慰問官兵，殷切垂詢他們的生活情形，並且頒發秋節加菜金，海軍官兵聞訊，以抽籤方式，決定線據點的軍事設施，決定比賽場次。

第二場：二十七日下午二時，大胆對力行。

第三場：二十七日下午三時二十分，陸蛙對海指。

第四場：二十八日上午八時，先鋒對北高。

第五場：二十八日上午八時，鐵衛對光華。

第六場：二十八日下午二時，神斧對縣府。

第七場：二十八日下午二時，神斧對人節。

第八場：二十八日下午二時，鐵衛對漁會。

第九場：二十八日下午二時，大胆對力行。

第十場：二十八日下午三時二十分，陸蛙對海指。

第十一場：二十八日上午八時，先鋒對北高。

第十二場：二十八日下午二時，大胆對力行。

第十三場：二十八日下午三時二十分，陸蛙對海指。

以上為十二個隊參加，預定比賽二十二場，茲採誌第一階段賽級賽各場次及日程如下：

第一場：二十七日上午九時，中興對海指

奉獻力量，服務社會。增加生產，自給自足。

一束心語

▲▲曉茵

曾經在夢裏，我捧着一束又一束的鮮花，人影將我團團圍住，我的心是愉悅是微笑，摘一朵給妳，一朵又一朵的鮮花被捧在每個人影的胸前，微風片片揚無數波浪，於我耳畔，鈎着那花香處處，微笑像風片片揚無數波浪，於我耳畔，鈎着那帶微笑的臉龐，夢像日前那銀幕，久久落幕，夢裏，到夢外，記憶恒常是溫馨送漫。

夢裏的第一朵花，是拋給妳。但星子是拋給妳。醒，期盼今夜，橋如星子，流璃一地的月心，連，久久，羽，依然不心肌，盈握妳瓣妳瓣天，彷彿藏在星光，我的臨着，鴛鴦如玉，埃，風，鳳凰，我的意念也就沈

總政戰部主任王上將
向三軍袍澤賀節
並嘉許軍民合作精神
勉官兵爲維護文化歷史而戰

〔本報訊〕秋節即屆，國防部總政戰部主任王昇上將，特率領全國各界勞軍團，於二十六日蒞臨馬祖地區，提前向戍守在戰地的三軍袍澤賀節，並且轉達行政院蔣院長，國防部部長對官兵關懷的德意。

王主任已於昨日結束慰問行程搭艦返臺，他特別嘉許戰地軍民在司令官的領導下，無論是訓練、戰備、軍紀、以及軍民合作的精神，均有了長足的進步，他堅信馬祖地區的軍民，一定能够殲滅犯匪。

王主任在馬祖停留的兩天中，曾轉赴北竿及莒光等離島巡視防務，慰問官兵，垂詢他們的生活情形，並且與他們閒話家常，每至一處，均一一頒發官兵秋節加菜金，官兵們深爲感奮。

〔本報訊〕秋節即屆，國防部總政戰部主任王昇上將，特率領全國各界勞軍團，於二十六日蒞臨馬祖地區，提前向戍守在戰地的三軍袍澤賀節，並且轉達行政院蔣院長，國防部部長對官兵關懷的德意。

王主任已於昨日結束慰問行程搭艦返臺，他特別嘉許戰地軍民在司令官的領導下，無論是訓練、戰備、軍紀、以及軍民合作的精神，均有了長足的進步，他堅信馬祖地區的軍民，一定能够殲滅犯匪。

慰問行程匆忙的王主任，此行還對官兵講話，他指出：大陸天災人禍相繼不絕，正象徵着匪僞政權的必敗必亡。

王主任在簡短的講話中，除了嘉慰官兵担任戰備的辛勞外，並且勗勉大家要爲保國家、保鄉土，維護中華文化歷史而戰鬪。

王主任特別強調說：由於這一場革命戰爭，關係國家興亡，民族絕續的戰爭，因此絕能成功，不能失敗。同時，王主任並且預祝大家打勝仗，成功勝利，秋節愉快。

九三杯籃球賽揭幕
司令官親主持
首日天軍力行海指北高晉級

〔本報訊〕防區爲慶祝「九三」軍人節所舉辦的軍民籃球錦標賽，昨日上午九時正，假梅石文康中心球場揭幕，並且完成四場首級賽，天軍、力行、海指、北高等四隊，分別獲得勝利。

昨天的揭幕式，係由司令官親自主持的，儀式簡單隆重。各隊繞場一週後，司令官致詞，勗勉大家恪遵行政風度，發揚高度的運動道德。

首日四場戰績：第一場天軍以五十五比四十勝中興，前半場二十六比十八，天軍領先。第二場力行以七十比五十八勝大胆，比賽程：第一場光華以鐵衛，第二場縣府對神斧，第三場天軍，第四場北高對海指。

今天預定的四場比賽：力行對天軍，第四場北高以五十四比五十二勝光華，前半場二十六比二十四，先鋒暨告領先。

〔本報訊〕連江縣縣長徐劍寰，昨日代表司令官兼主任委員，以及大陸災胞救濟總會的請托，携款新臺幣五千元，前往仁愛村慰問匪砲殺害的陳其發家屬，並且轉致慰問之意。

年僅八歲的陳其發，家住仁愛村一〇四之一號，他是在二十五日晚七時二十五分，被匪砲所殺害的，其血肉模糊的慘狀，已經激起戰地軍民對共匪暴行的一致憤慨。

徐縣長昨天係由縣府民政科長秦弓雄等官員陪同，前往慰問死者的家屬的，對陳其發的不幸，表示同情憐憫。

據秦科長稱，徐縣長昨天慰問死者家屬的五千元，其中二千元爲司令官兼主委員所贈，另三千元係救總按照災害所致贈的救助金，死者的家屬至表感激。

代表司令官及救總
徐縣長昨携款
慰陳其發家屬

總政戰部主任王上將巡視防務（嚴正攝）

當中幗英雄走遍前線
誠摯爲英勇戰士服務
方玲玲是位容易接近的教官

〔本報記者嚴正〕專訪〕有一首目前非常流行的歌曲，開頭就有兩句：「富哲理的唱詞：「每一個人都有理想，祇是理想不一樣，誠然，在芸芸衆生中，有些人希望發財，有些人希望升官，也有些人希望留洋，或到國外觀光一番。但是，女教官方玲玲少起戰地軍民對共匪暴行的一致憤慨。

徐縣長昨天係由縣府民政科長秦弓雄等官員陪同，前往慰問死者的家屬的，對陳其發的不幸，表示同情憐憫。

據秦科長稱，徐縣長昨天慰問死者家屬的五千元，其中二千元爲司令官兼主委員所贈，另三千元係救總按照災害所致贈的救助金，死者的家屬至表感激。

〔本報記者嚴正〕專訪〕有一首目前非常流行的歌曲，開頭就有兩句：「富哲理的唱詞：「每一個人都有理想，祇是理想不一樣，誠然，在芸芸衆生中，有些人希望發財，有些人希望升官，也有些人希望留洋，或到國外觀光一番。但是，女教官方玲玲少年工作第三中隊教青方玲玲教官，形容自己是「天之驕女」。她說：她想什麼，而且每日開始的想法，與她的「方」姓差很大一段距離。但她說：她姓「方」，但她並不是一個落落大方的女孩子，與人第一次見面，總感覺到含羞，木訥於言，事實上，方教官並不像自己所說的，因爲她完全掩飾了屬於女孩子應該持有的溫和，所以，聽過她課的官兵，一致公認她是容易接近的教官。

儘管方教官一天說不了三句話，但她的幽默感，往往逗可愛美幽默，在林語堂，據說曾經有人問過：「開始交男朋友了？沒有？」她說出一句俏俏話，很令人費解，如說，別人問她，在家裏是「老幾」，她啓蒙時幼稚園的時候，她就開始和男孩子「混」，在一起了。因此，方教官自己在家裏是「龍肚子」，因爲上有長兄，下有小弟，而她排行中間，於是，大家都說她是「小精靈」、「小猴」、「小混球」，但最後的結論，大家又認爲她「小可愛」。

浙江籍的方教官的祖籍，亦不輕意說出她的個性。她說：她是個女孩子，最多說，但她却願意「四海爲家」，她在臺灣長大，到參加軍校，自己是臺灣人，她說自己是臺灣人，她到金門人，她說自己是金門人，如今來到馬祖，如果讀者不相信的話，不妨問問她，她一定會說她是馬祖人。

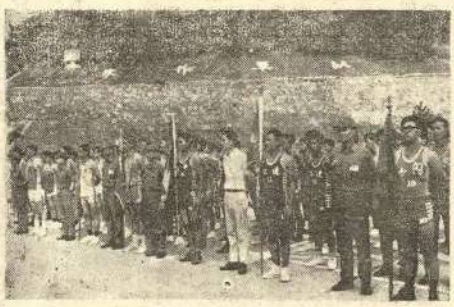

軍人前籃球賽昨揭幕（嚴正攝）

蔣總統祕錄
中日關係八十年之經過

此方案中，舉出以下三個原則：

一、堅持九國公約之門戶開放與維護中國主權、領土、行政完整原則。

二、反對日本之所謂建設「東亞新秩序」或「大東亞新秩序」。

三、認定中國之獨立自由爲遠東之和平基礎，亦即太平洋整個秩序建立之基礎。

又希望走遍金馬前線，爲前線英勇的三軍將士服務。

服務國防部女青年工作第三中隊教青方玲玲教官，形容自己是「天之驕女」。

防召經管講
區開費理習
陸總派員輔導

〔本報訊〕防衛部前天舉行防區各部隊補給人員會議，陸總派員輔導。

昨天講習的內容有：六十六年度後勤經費管理系統作業，六十五年度工作得失檢討等多項專業規特派葛建業上校到場輔導。

後勤經費管理資料系統作業，六十五年度工作得失檢討等多項專業規

國軍英雄軍人節表揚
莒光連隊愛民模範已奉核定

〔本報訊〕防區報請參加國防部評審的六十五年度國軍英雄及愛民模範，經奉國防部核定，並訂於「九三」軍人節表揚。

茲探誌當選團體及個人如下：

國軍英雄：王宗德少校、莒光連隊：五〇六〇附三之三部隊，九六〇二兵工部隊等兩個單位。

愛民模範：吳燕培少校、黨豫琳上尉、端、惟浚中校、莊鴻運上尉、傅崇德士官長、姚天健少校、孫理良少校等七員。

蔣總統祕錄
中日關係八十年之經過

此項情款總額爲美金二億元至三億元。

二、由美國每年以信用貸款方式售給中國戰鬪機五百至一千架，中國戰鬪機（一九四〇）年內先運華二百架至三百架，此外，並由英美兩國供給中國以其他之武器，其數量及種類另行商定之。

三、英美派遣軍事與經濟、交通代表團來華，組織遠東合作機關，此項代表團之團員，得由中國政府聘爲顧問。

四、英美與日本，或英美兩國中任何一國與日本開戰時，中國陸軍全部參戰，中國全部空軍場所，聯軍亦可使用。

英美兩國其後對中國增加軍事援助以及組成中美英聯軍，乃至廢除中美、中英不平等條約，大致是依循「合作方案」路線進行。

歐戰方面，英軍已阻遏了德軍攻勢，並於十一月十日打垮義大利海軍，控制了地中海，更於十二月九日開始在北非對義軍展開攻勢，戰局已在徐轉變中。

此時，日本已進入全面戰時體制，在近衛文磨所領導的「舉國一致體制」號召之下，於十月十二日組成「大政翼賛會」，原有各政黨一律解散，至於國民生活，則在泥淖戰鬪的經濟制裁，以致日益惡化。

然而這個塗滿了軍國主義色彩的國家，已經是落入了不容許發洩不滿情緒的統制之下。（六七八）

英美增加對中國援助
中美英組成聯軍

全國勞軍團
昨搭艦返臺

〔本報訊〕全國各界六十五年秋節勞軍團，昨日已結束行程返臺，如果行程返臺，他們看到前線的堅強，留下了深刻的印象。

勞軍團是在二十六日晚間，由國防部總部主任王昇上將親自率領，前來馬祖地區，向戰地三軍官兵提前賀節，並且代表後方同胞，向前線守軍致敬。

在停留的兩天中，勞軍團曾轉赴莒光、北竿等離島勞軍，並至馬祖八五四軍醫院，慰問傷患官兵，分別致贈秋節加菜金與慰問金。

二十六日晚間，勞軍團曾假防衛部昆陽樓歡宴防區官兵代表，用酬三軍將士成守前線的辛勞。

隨行的華視演藝人員，分別在南北竿及莒光表演歌舞節目，慰娛三軍將士，由於節目精彩，極受讚譽。

據馬銀分行經理管仲烈稱，他們所捐的款項數目，已取回自己的單補證，及去服兩件。

據馬銀分行經理利中心稱：「本利息，忠記買賣，時，在，行，在，員工九月份薪金中扣繳，並併入救總在總行所開設的專戶。

〔本報訊〕防區一位非軍職士官，昨天前往通利中心購買電視機，他們所取回自己的單補證，及去服兩件。

據通利中心稱：「本補證署名爲「朱樺雄」，希即前往認領失物。

管經理並且說：爲加強對地區軍民的服務，凡繳還這項運動捐獻的款項，並可送達馬祖分行，專戶號碼爲「一〇一三九」。

朱偉雄！
請到福利中心取回你的東西

奉獻力量，服務社會。增加生產，自給自足。

海光藝工隊

勞軍演出

觀後感

▲霖材徐▲

海光藝工隊一行四十四位男女，隊員十位長朱萍中校率領，於介壽堂盛大演出，慰娛地區官兵加服裝與燈光相結合，使人留下深刻的回憶。

節目以「古裝舞」開幕，彩光絢麗，令人興奮不絕，一開始掌聲不斷，起了一曲「鼓聲報音」，蹈揭序幕，舞蹈優美，演技精湛，再由於節目緊湊，間插歌舞，一時讚不絕口。笑聲迭起，緊扣心弦；輕鬆精巧，古意盎然，濃情蜜意，輕歌曼舞，鏡頭閃爍，七彩繽紛，令人有吃冰淋之快感。特技表演，風趣滑稽，內容新穎，跳刀絕技，驚險刺激，功夫眞是無比。

最爲扣人心弦，演員技精湛，充分發揮水兵豪放開朗，輕鬆活潑，最具特色

嚴總統撥犒賞金
供前線官兵過節

〔本報訊〕秋節即屆，嚴總統關懷戍守在馬祖地區特種工作軍將士，特撥犒賞秋節加菜金傷患官兵慰勞金，收支組稱：上項犒賞金將併入九月份薪餉，於明天開始發放，並已通知防區三軍單位。收支組並且說：司令官為了向官兵賀節，亦頒發秋節加菜金，與上項犒賞金同時發放，限秋節前發完，根據收支組收支組所提供的確實數目，總計一二三元，每人總計一二三元，其中包括嚴總統犒賞金每人十元，國防部增發每人秋節加菜金十元，軍友社勞軍每人四十元，月餅代金每人十五元，司令官犒賞金每人十元，米糠代金每人十元，軍豬稅金每人十八元。

縣府秋節環境整潔
昨起全面實施

〔本報訊〕連江縣政府，為保持環境整潔，徹底消除髒亂，維護軍民健康，已於昨天起，實施六十五年秋節環境衛生大檢查。檢查日程：莒光鄉二十八日至二十九日、北竿鄉三十一日至九月一日、南竿鄉九月三日至九月四日。縣政府排定檢查組，檢查方式，由各鄉公所會同警察局（分駐所）及衛生院（所）組織檢查組，本府派員會同辦理，並將檢查成果報核。其獎勵標準如下：

一、經評定績優村級，由縣政府發給獎金五〇〇元，第二名發獎金三〇〇元，第三名發獎金二〇〇元，不合格村級將分別予以議處。

二、經檢查最清潔家戶及商店，請於村民大會表揚，並於清潔家戶，以資獎勵。

三、加強環境衛生，消除髒亂；四、加強農作物生產；五、希望村民通力合作，達成任務。

司令官赴北高區
向三軍袍澤賀節
頒發加菜金及慰問金

〔本報訊〕秋節前夕，司令官關懷離島官兵生活，昨日親赴北高地區慰問，提前向三軍袍澤賀節。司令官昨天係由防衛部政戰部主任等人員陪同，前往北高地區慰問官兵的物品及加菜金。

在昨天的行程中，司令官先後到達北竿、高登、大坵、每至一處，並與官兵閒話家常，垂詢他們準備過節的情形，同時至北高軍醫院，慰問傷患官兵，均一一頒發慰問金。

司令官還指示他們，在節日期間，應提高警覺，加強戒備，嚴防共匪挑釁。

津沙村民大會

〔本報訊〕津沙村昨晚召開村民大會，縣府主任秘書孫竺在會中轉達司令官四項要求：一、整修津沙廟宇；二、加強環境衛生，消除髒亂；三、加強農作物生產；四、希望軍民愛民，軍民通力合作，達成任務。

女教官與官兵
籃球友誼比賽

〔本報訊〕國防部女青年隊昨日繼續舉行四場賽程：第一場光華以八十五比四十三勝海指部，上半場二十五比三十七勝海指部，上半場二十四比十九，北高領先。第四場北高以五十五比三十七勝海指部，上半場二十五比二十五，天軍暫告領先。第五場北高以六十七比五十五勝天軍，上半場二十九比二十五，天軍暫告領先。第六場北高以六十七比五十五勝天軍，上半場二十九比二十五，天軍暫告領先。第七場北高以六十七比五十五勝天軍，上半場二十九比二十五，天軍暫告領先。第八場北高以六十七比五十五勝天軍，上半場二十九比二十五，天軍暫告領先。第九場北高以六十七比五十五勝天軍，上半場二十九比二十五，天軍暫告領先。第十場北高以六十七比五十五勝天軍，上半場二十九比二十五，天軍暫告領先。第十一場北高以六十七比五十五勝天軍，上半場二十九比二十五，天軍暫告領先。第十二場北高以六十七比五十五勝天軍，上半場二十九比二十五，天軍暫告領先。第十三場北高以六十七比五十五勝天軍，上半場二十九比二十五，天軍暫告領先。第十四場北高以六十七比五十五勝天軍，上半場二十九比二十五，天軍暫告領先。第十五場北高以六十七比五十五勝天軍，上半場二十九比二十五，天軍暫告領先。第十六場北高以六十七比五十五勝天軍，上半場二十九比二十五，天軍暫告領先。第十七場北高以六十七比五十五勝天軍，上半場二十九比二十五，天軍暫告領先。第十八場北高以六十七比五十五勝天軍，上半場二十九比二十五，天軍暫告領先。第十九場北高以六十七比五十五勝天軍，上半場二十九比二十五，天軍暫告領先。第二十場北高以六十七比五十五勝天軍，上半場二十九比二十五，天軍暫告領先。第二十一場北高以六十七比五十五勝天軍，上半場二十九比二十五，天軍暫告領先。第二十二場北高以六十七比五十五勝天軍，上半場二十九比二十五，天軍暫告領先。第二十三場北高以六十七比五十五勝天軍，上半場二十九比二十五，天軍暫告領先。第二十四場北高以六十七比五十五勝天軍，上半場二十九比二十五，天軍暫告領先。第二十五場北高以六十七比五十五勝天軍，上半場二十九比二十五，天軍暫告領先。第二十六場北高以六十七比五十五勝天軍，上半場二十九比二十五，天軍暫告領先。第二十七場北高以六十七比五十五勝天軍，上半場二十九比二十五，天軍暫告領先。第二十八場北高以六十七比五十五勝天軍，上半場二十九比二十五，天軍暫告領先。第二十九場北高以六十七比五十五勝天軍，上半場二十九比二十五，天軍暫告領先。第三十場北高以六十七比五十五勝天軍，上半場二十九比二十五，天軍暫告領先。第三十一場北高以六十七比五十五勝天軍，上半場二十九比二十五，天軍暫告領先。第三十二場北高以六十七比五十五勝天軍，上半場二十九比二十五，天軍暫告領先。第三十三場北高以六十七比五十五勝天軍，上半場二十九比二十五，天軍暫告領先。第三十四場北高以六十七比五十五勝天軍，上半場二十九比二十五，天軍暫告領先。第三十五場北高以六十七比五十五勝天軍，上半場二十九比二十五，天軍暫告領先。第三十六場北高以六十七比五十五勝天軍，上半場二十九比二十五，天軍暫告領先。第三十七場北高以六十七比五十五勝天軍，上半場二十九比二十五，天軍暫告領先。第三十八場北高以六十七比五十五勝天軍，上半場二十九比二十五，天軍暫告領先。第三十九場北高以六十七比五十五勝天軍，上半場二十九比二十五，天軍暫告領先。第四十場北高以六十七比五十五勝天軍，上半場二十九比二十五，天軍暫告領先。第四十一場北高以六十七比五十五勝天軍，上半場二十九比二十五，天軍暫告領先。第四十二場北高以六十七比五十五勝天軍，上半場二十九比二十五，天軍暫告領先。第四十三場北高以六十七比五十五勝天軍，上半場二十九比二十五，天軍暫告領先。第四十四場北高以六十七比五十五勝天軍，上半場二十九比二十五，天軍暫告領先。第四十五場北高以六十七比五十五勝天軍，上半場二十九比二十五，天軍暫告領先。第四十六場北高以六十七比五十五勝天軍，上半場二十九比二十五，天軍暫告領先。第四十七場北高以六十七比五十五勝天軍，上半場二十九比二十五，天軍暫告領先。第四十八場北高以六十七比五十五勝天軍，上半場二十九比二十五，天軍暫告領先。第四十九場北高以六十七比五十五勝天軍，上半場二十九比二十五，天軍暫告領先。第五十場北高以六十七比五十五勝天軍，上半場二十九比二十五，天軍暫告領先。第五十一場北高以六十七比五十五勝天軍，上半場二十九比二十五，天軍暫告領先。第五十二場北高以六十七比五十五勝天軍，上半場二十九比二十五，天軍暫告領先。第五十三場北高以六十七比五十五勝天軍，上半場二十九比二十五，天軍暫告領先。第五十四場北高以六十七比五十五勝天軍，上半場二十九比二十五，天軍暫告領先。第五十五場北高以六十七比五十五勝天軍，上半場二十九比二十五，天軍暫告領先。第五十六場北高以六十七比五十五勝天軍，上半場二十九比二十五，天軍暫告領先。第五十七場北高以六十七比五十五勝天軍，上半場二十九比二十五，天軍暫告領先。第五十八場北高以六十七比五十五勝天軍，上半場二十九比二十五，天軍暫告領先。第五十九場北高以六十七比五十五勝天軍，上半場二十九比二十五，天軍暫告領先。第六十場北高以六十七比五十五勝天軍，上半場二十九比二十五，天軍暫告領先。第六十一場北高以六十七比五十五勝天軍，上半場二十九比二十五，天軍暫告領先。第六十二場北高以六十七比五十五勝天軍，上半場二十九比二十五，天軍暫告領先。第六十三場北高以六十七比五十五勝天軍，上半場二十九比二十五，天軍暫告領先。第六十四場北高以六十七比五十五勝天軍，上半場二十九比二十五，天軍暫告領先。第六十五場北高以六十七比五十五勝天軍，上半場二十九比二十五，天軍暫告領先。第六十六場北高以六十七比五十五勝天軍，上半場二十九比二十五，天軍暫告領先。第六十七場北高以六十七比五十五勝天軍，上半場二十九比二十五，天軍暫告領先。第六十八場北高以六十七比五十五勝天軍，上半場二十九比二十五，天軍暫告領先。第六十九場北高以六十七比五十五勝天軍，上半場二十九比二十五，天軍暫告領先。第七十場北高以六十七比五十五勝天軍，上半場二十九比二十五，天軍暫告領先。第七十一場北高以六十七比五十五勝天軍，上半場二十九比二十五，天軍暫告領先。第七十二場北高以六十七比五十五勝天軍，上半場二十九比二十五，天軍暫告領先。第七十三場北高以六十七比五十五勝天軍，上半場二十九比二十五，天軍暫告領先。第七十四場北高以六十七比五十五勝天軍，上半場二十九比二十五，天軍暫告領先。第七十五場北高以六十七比五十五勝天軍，上半場二十九比二十五，天軍暫告領先。第七十六場北高以六十七比五十五勝天軍，上半場二十九比二十五，天軍暫告領先。第七十七場北高以六十七比五十五勝天軍，上半場二十九比二十五，天軍暫告領先。第七十八場北高以六十七比五十五勝天軍，上半場二十九比二十五，天軍暫告領先。第七十九場北高以六十七比五十五勝天軍，上半場二十九比二十五，天軍暫告領先。第八十場北高以六十七比五十五勝天軍，上半場二十九比二十五，天軍暫告領先。第八十一場北高以六十七比五十五勝天軍，上半場二十九比二十五，天軍暫告領先。第八十二場北高以六十七比五十五勝天軍，上半場二十九比二十五，天軍暫告領先。第八十三場北高以六十七比五十五勝天軍，上半場二十九比二十五，天軍暫告領先。第八十四場北高以六十七比五十五勝天軍，上半場二十九比二十五，天軍暫告領先。第八十五場北高以六十七比五十五勝天軍，上半場二十九比二十五，天軍暫告領先。第八十六場北高以六十七比五十五勝天軍，上半場二十九比二十五，天軍暫告領先。第八十七場北高以六十七比五十五勝天軍，上半場二十九比二十五，天軍暫告領先。第八十八場北高以六十七比五十五勝天軍，上半場二十九比二十五，天軍暫告領先。第八十九場北高以六十七比五十五勝天軍，上半場二十九比二十五，天軍暫告領先。第九十場北高以六十七比五十五勝天軍，上半場二十九比二十五，天軍暫告領先。第九十一場北高以六十七比五十五勝天軍，上半場二十九比二十五，天軍暫告領先。第九十二場北高以六十七比五十五勝天軍，上半場二十九比二十五，天軍暫告領先。第九十三場北高以六十七比五十五勝天軍，上半場二十九比二十五，天軍暫告領先。第九十四場北高以六十七比五十五勝天軍，上半場二十九比二十五，天軍暫告領先。第九十五場北高以六十七比五十五勝天軍，上半場二十九比二十五，天軍暫告領先。第九十六場北高以六十七比五十五勝天軍，上半場二十九比二十五，天軍暫告領先。第九十七場北高以六十七比五十五勝天軍，上半場二十九比二十五，天軍暫告領先。第九十八場北高以六十七比五十五勝天軍，上半場二十九比二十五，天軍暫告領先。第九十九場北高以六十七比五十五勝天軍，上半場二十九比二十五，天軍暫告領先。第一百場北高以六十七比五十五勝天軍，上半場二十九比二十五，天軍暫告領先。第一百一場北高以六十七比五十五勝天軍，上半場二十九比二十五，天軍暫告領先。第一百二場北高以六十七比五十五勝天軍，上半場二十九比二十五，天軍暫告領先。第一百三場北高以六十七比五十五勝天軍，上半場二十九比二十五，天軍暫告領先。第一百四場北高以六十七比五十五勝天軍，上半場二十九比二十五，天軍暫告領先。第一百五場北高以六十七比五十五勝天軍，上半場二十九比二十五，天軍暫告領先。第一百六場北高以六十七比五十五勝天軍，上半場二十九比二十五，天軍暫告領先。第一百七場北高以六十七比五十五勝天軍，上半場二十九比二十五，天軍暫告領先。第一百八場北高以六十七比五十五勝天軍，上半場二十九比二十五，天軍暫告領先。第一百九場北高以六十七比五十五勝天軍，上半場二十九比二十五，天軍暫告領先。第一百十場北高以六十七比五十五勝天軍，上半場二十九比二十五，天軍暫告領先。第一百十一場北高以六十七比五十五勝天軍，上半場二十九比二十五，天軍暫告領先。第一百十二場北高以六十七比五十五勝天軍，上半場二十九比二十五，天軍暫告領先。第一百十三場北高以六十七比五十五勝天軍，上半場二十九比二十五，天軍暫告領先。第一百十四場北高以六十七比五十五勝天軍，上半場二十九比二十五，天軍暫告領先。第一百十五場北高以六十七比五十五勝天軍，上半場二十九比二十五，天軍暫告領先。第一百十六場北高以六十七比五十五勝天軍，上半場二十九比二十五，天軍暫告領先。第一百十七場北高以六十七比五十五勝天軍，上半場二十九比二十五，天軍暫告領先。第一百十八場北高以六十七比五十五勝天軍，上半場二十九比二十五，天軍暫告領先。第一百十九場北高以六十七比五十五勝天軍，上半場二十九比二十五，天軍暫告領先。第一百二十場北高以六十七比五十五勝天軍，上半場二十九比二十五，天軍暫告領先。第一百二十一場北高以六十七比五十五勝天軍，上半場二十九比二十五，天軍暫告領先。第一百二十二場北高以六十七比五十五勝天軍，上半場二十九比二十五，天軍暫告領先。第一百二十三場北高以六十七比五十五勝天軍，上半場二十九比二十五，天軍暫告領先。第一百二十四場北高以六十七比五十五勝天軍，上半場二十九比二十五，天軍暫告領先。第一百二十五場北高以六十七比五十五勝天軍，上半場二十九比二十五，天軍暫告領先。第一百二十六場北高以六十七比五十五勝天軍，上半場二十九比二十五，天軍暫告領先。第一百二十七場北高以六十七比五十五勝天軍，上半場二十九比二十五，天軍暫告領先。第一百二十八場北高以六十七比五十五勝天軍，上半場二十九比二十五，天軍暫告領先。第一百二十九場北高以六十七比五十五勝天軍，上半場二十九比二十五，天軍暫告領先。第一百三十場北高以六十七比五十五勝天軍，上半場二十九比二十五，天軍暫告領先。第一百三十一場北高以六十七比五十五勝天軍，上半場二十九比二十五，天軍暫告領先。第一百三十二場北高以六十七比五十五勝天軍，上半場二十九比二十五，天軍暫告領先。第一百三十三場北高以六十七比五十五勝天軍，上半場二十九比二十五，天軍暫告領先。第一百三十四場北高以六十七比五十五勝天軍，上半場二十九比二十五，天軍暫告領先。第一百三十五場北高以六十七比五十五勝天軍，上半場二十九比二十五，天軍暫告領先。第一百三十六場北高以六十七比五十五勝天軍，上半場二十九比二十五，天軍暫告領先。第一百三十七場北高以六十七比五十五勝天軍，上半場二十九比二十五，天軍暫告領先。第一百三十八場北高以六十七比五十五勝天軍，上半場二十九比二十五，天軍暫告領先。第一百三十九場北高以六十七比五十五勝天軍，上半場二十九比二十五，天軍暫告領先。第一百四十場北高以六十七比五十五勝天軍，上半場二十九比二十五，天軍暫告領先。第一百四十一場北高以六十七比五十五勝天軍，上半場二十九比二十五，天軍暫告領先。第一百四十二場北高以六十七比五十五勝天軍，上半場二十九比二十五，天軍暫告領先。第一百四十三場北高以六十七比五十五勝天軍，上半場二十九比二十五，天軍暫告領先。第一百四十四場北高以六十七比五十五勝天軍，上半場二十九比二十五，天軍暫告領先。第一百四十五場北高以六十七比五十五勝天軍，上半場二十九比二十五，天軍暫告領先。第一百四十六場北高以六十七比五十五勝天軍，上半場二十九比二十五，天軍暫告領先。第一百四十七場北高以六十七比五十五勝天軍，上半場二十九比二十五，天軍暫告領先。第一百四十八場北高以六十七比五十五勝天軍，上半場二十九比二十五，天軍暫告領先。第一百四十九場北高以六十七比五十五勝天軍，上半場二十九比二十五，天軍暫告領先。第一百五十場北高以六十七比五十五勝天軍，上半場二十九比二十五，天軍暫告領先。第一百五十一場北高以六十七比五十五勝天軍，上半場二十九比二十五，天軍暫告領先。第一百五十二場北高以六十七比五十五勝天軍，上半場二十九比二十五，天軍暫告領先。第一百五十三場北高以六十七比五十五勝天軍，上半場二十九比二十五，天軍暫告領先。第一百五十四場北高以六十七比五十五勝天軍，上半場二十九比二十五，天軍暫告領先。第一百五十五場北高以六十七比五十五勝天軍，上半場二十九比二十五，天軍暫告領先。第一百五十六場北高以六十七比五十五勝天軍，上半場二十九比二十五，天軍暫告領先。第一百五十七場北高以六十七比五十五勝天軍，上半場二十九比二十五，天軍暫告領先。第一百五十八場北高以六十七比五十五勝天軍，上半場二十九比二十五，天軍暫告領先。第一百五十九場北高以六十七比五十五勝天軍，上半場二十九比二十五，天軍暫告領先。第一百六十場北高以六十七比五十五勝天軍，上半場二十九比二十五，天軍暫告領先。第一百六十一場北高以六十七比五十五勝天軍，上半場二十九比二十五，天軍暫告領先。第一百六十二場北高以六十七比五十五勝天軍，上半場二十九比二十五，天軍暫告領先。第一百六十三場北高以六十七比五十五勝天軍，上半場二十九比二十五，天軍暫告領先。第一百六十四場北高以六十七比五十五勝天軍，上半場二十九比二十五，天軍暫告領先。第一百六十五場北高以六十七比五十五勝天軍，上半場二十九比二十五，天軍暫告領先。第一百六十六場北高以六十七比五十五勝天軍，上半場二十九比二十五，天軍暫告領先。第一百六十七場北高以六十七比五十五勝天軍，上半場二十九比二十五，天軍暫告領先。第一百六十八場北高以六十七比五十五勝天軍，上半場二十九比二十五，天軍暫告領先。第一百六十九場北高以六十七比五十五勝天軍，上半場二十九比二十五，天軍暫告領先。第一百七十場北高以六十七比五十五勝天軍，上半場二十九比二十五，天軍暫告領先。第一百七十一場北高以六十七比五十五勝天軍，上半場二十九比二十五，天軍暫告領先。第一百七十二場北高以六十七比五十五勝天軍，上半場二十九比二十五，天軍暫告領先。第一百七十三場北高以六十七比五十五勝天軍，上半場二十九比二十五，天軍暫告領先。第一百七十四場北高以六十七比五十五勝天軍，上半場二十九比二十五，天軍暫告領先。第一百七十五場北高以六十七比五十五勝天軍，上半場二十九比二十五，天軍暫告領先。第一百七十六場北高以六十七比五十五勝天軍，上半場二十九比二十五，天軍暫告領先。第一百七十七場北高以六十七比五十五勝天軍，上半場二十九比二十五，天軍暫告領先。第一百七十八場北高以六十七比五十五勝天軍，上半場二十九比二十五，天軍暫告領先。第一百七十九場北高以六十七比五十五勝天軍，上半場二十九比二十五，天軍暫告領先。第一百八十場北高以六十七比五十五勝天軍，上半場二十九比二十五，天軍暫告領先。第一百八十一場北高以六十七比五十五勝天軍，上半場二十九比二十五，天軍暫告領先。第一百八十二場北高以六十七比五十五勝天軍，上半場二十九比二十五，天軍暫告領先。第一百八十三場北高以六十七比五十五勝天軍，上半場二十九比二十五，天軍暫告領先。第一百八十四場北高以六十七比五十五勝天軍，上半場二十九比二十五，天軍暫告領先。第一百八十五場北高以六十七比五十五勝天軍，上半場二十九比二十五，天軍暫告領先。第一百八十六場北高以六十七比五十五勝天軍，上半場二十九比二十五，天軍暫告領先。第一百八十七場北高以六十七比五十五勝天軍，上半場二十九比二十五，天軍暫告領先。第一百八十八場北高以六十七比五十五勝天軍，上半場二十九比二十五，天軍暫告領先。第一百八十九場北高以六十七比五十五勝天軍，上半場二十九比二十五，天軍暫告領先。第一百九十場北高以六十七比五十五勝天軍，上半場二十九比二十五，天軍暫告領先。第一百九十一場北高以六十七比五十五勝天軍，上半場二十九比二十五，天軍暫告領先。第一百九十二場北高以六十七比五十五勝天軍，上半場二十九比二十五，天軍暫告領先。第一百九十三場北高以六十七比五十五勝天軍，上半場二十九比二十五，天軍暫告領先。第一百九十四場北高以六十七比五十五勝天軍，上半場二十九比二十五，天軍暫告領先。第一百九十五場北高以六十七比五十五勝天軍，上半場二十九比二十五，天軍暫告領先。第一百九十六場北高以六十七比五十五勝天軍，上半場二十九比二十五，天軍暫告領先。第一百九十七場北高以六十七比五十五勝天軍，上半場二十九比二十五，天軍暫告領先。第一百九十八場北高以六十七比五十五勝天軍，上半場二十九比二十五，天軍暫告領先。第一百九十九場北高以六十七比五十五勝天軍，上半場二十九比二十五，天軍暫告領先。第二百場北高以六十七比五十五勝天軍，上半場二十九比二十五，天軍暫告領先。第二百一場北高以六十七比五十五勝天軍，上半場二十九比二十五，天軍暫告領先。第二百二場北高以六十七比五十五勝天軍，上半場二十九比二十五，天軍暫告領先。第二百三場北高以六十七比五十五勝天軍，上半場二十九比二十五，天軍暫告領先。第二百四場北高以六十七比五十五勝天軍，上半場二十九比二十五，天軍暫告領先。第二百五場北高以六十七比五十五勝天軍，上半場二十九比二十五，天軍暫告領先。第二百六場北高以六十七比五十五勝天軍，上半場二十九比二十五，天軍暫告領先。第二百七場北高以六十七比五十五勝天軍，上半場二十九比二十五，天軍暫告領先。第二百八場北高以六十七比五十五勝天軍，上半場二十九比二十五，天軍暫告領先。第二百九場北高以六十七比五十五勝天軍，上半場二十九比二十五，天軍暫告領先。第二百十場北高以六十七比五十五勝天軍，上半場二十九比二十五，天軍暫告領先。第二百十一場北高以六十七比五十五勝天軍，上半場二十九比二十五，天軍暫告領先。第二百十二場北高以六十七比五十五勝天軍，上半場二十九比二十五，天軍暫告領先。第二百十三場北高以六十七比五十五勝天軍，上半場二十九比二十五，天軍暫告領先。第二百十四場北高以六十七比五十五勝天軍，上半場二十九比二十五，天軍暫告領先。第二百十五場北高以六十七比五十五勝天軍，上半場二十九比二十五，天軍暫告領先。第二百十六場北高以六十七比五十五勝天軍，上半場二十九比二十五，天軍暫告領先。第二百十七場北高以六十七比五十五勝天軍，上半場二十九比二十五，天軍暫告領先。第二百十八場北高以六十七比五十五勝天軍，上半場二十九比二十五，天軍暫告領先。第二百十九場北高以六十七比五十五勝天軍，上半場二十九比二十五，天軍暫告領先。第二百二十場北高以六十七比五十五勝天軍，上半場二十九比二十五，天軍暫告領先。第二百二十一場北高以六十七比五十五勝天軍，上半場二十九比二十五，天軍暫告領先。第二百二十二場北高以六十七比五十五勝天軍，上半場二十九比二十五，天軍暫告領先。第二百二十三場北高以六十七比五十五勝天軍，上半場二十九比二十五，天軍暫告領先。第二百二十四場北高以六十七比五十五勝天軍，上半場二十九比二十五，天軍暫告領先。第二百二十五場北高以六十七比五十五勝天軍，上半場二十九比二十五，天軍暫告領先。第二百二十六場北高以六十七比五十五勝天軍，上半場二十九比二十五，天軍暫告領先。第二百二十七場北高以六十七比五十五勝天軍，上半場二十九比二十五，天軍暫告領先。第二百二十八場北高以六十七比五十五勝天軍，上半場二十九比二十五，天軍暫告領先。第二百二十九場北高以六十七比五十五勝天軍，上半場二十九比二十五，天軍暫告領先。第二百三十場北高以六十七比五十五勝天軍，上半場二十九比二十五，天軍暫告領先。第二百三十一場北高以六十七比五十五勝天軍，上半場二十九比二十五，天軍暫告領先。第二百三十二場北高以六十七比五十五勝天軍，上半場二十九比二十五，天軍暫告領先。第二百三十三場北高以六十七比五十五勝天軍，上半場二十九比二十五，天軍暫告領先。第二百三十四場北高以六十七比五十五勝天軍，上半場二十九比二十五，天軍暫告領先。第二百三十五場北高以六十七比五十五勝天軍，上半場二十九比二十五，天軍暫告領先。第二百三十六場北高以六十七比五十五勝天軍，上半場二十九比二十五，天軍暫告領先。第二百三十七場北高以六十七比五十五勝天軍，上半場二十九比二十五，天軍暫告領先。第二百三十八場北高以六十七比五十五勝天軍，上半場二十九比二十五，天軍暫告領先。第二百三十九場北高以六十七比五十五勝天軍，上半場二十九比二十五，天軍暫告領先。第二百四十場北高以六十七比五十五勝天軍，上半場二十九比二十五，天軍暫告領先。第二百四十一場北高以六十七比五十五勝天軍，上半場二十九比二十五，天軍暫告領先。第二百四十二場北高以六十七比五十五勝天軍，上半場二十九比二十五，天軍暫告領先。第二百四十三場北高以六十七比五十五勝天軍，上半場二十九比二十五，天軍暫告領先。第二百四十四場北高以六十七比五十五勝天軍，上半場二十九比二十五，天軍暫告領先。第二百四十五場北高以六十七比五十五勝天軍，上半場二十九比二十五，天軍暫告領先。第二百四十六場北高以六十七比五十五勝天軍，上半場二十九比二十五，天軍暫告領先。第二百四十七場北高以六十七比五十五勝天軍，上半場二十九比二十五，天軍暫告領先。第二百四十八場北高以六十七比五十五勝天軍，上半場二十九比二十五，天軍暫告領先。第二百四十九場北高以六十七比五十五勝天軍，上半場二十九比二十五，天軍暫告領先。第二百五十場北高以六十七比五十五勝天軍，上半場二十九比二十五，天軍暫告領先。第二百五十一場北高以六十七比五十五勝天軍，上半場二十九比二十五，天軍暫告領先。第二百五十二場北高以六十七比五十五勝天軍，上半場二十九比二十五，天軍暫告領先。第二百五十三場北高以六十七比五十五勝天軍，上半場二十九比二十五，天軍暫告領先。第二百五十四場北高以六十七比五十五勝天軍，上半場二十九比二十五，天軍暫告領先。第二百五十五場北高以六十七比五十五勝天軍，上半場二十九比二十五，天軍暫告領先。第二百五十六場北高以六十七比五十五勝天軍，上半場二十九比二十五，天軍暫告領先。第二百五十七場北高以六十七比五十五勝天軍，上半場二十九比二十五，天軍暫告領先。第二百五十八場北高以六十七比五十五勝天軍，上半場二十九比二十五，天軍暫告領先。第二百五十九場北高以六十七比五十五勝天軍，上半場二十九比二十五，天軍暫告領先。第二百六十場北高以六十七比五十五勝天軍，上半場二十九比二十五，天軍暫告領先。第二百六十一場北高以六十七比五十五勝天軍，上半場二十九比二十五，天軍暫告領先。第二百六十二場北高以六十七比五十五勝天軍，上半場二十九比二十五，天軍暫告領先。第二百六十三場北高以六十七比五十五勝天軍，上半場二十九比二十五，天軍暫告領先。第二百六十四場北高以六十七比五十五勝天軍，上半場二十九比二十五，天軍暫告領先。第二百六十五場北高以六十七比五十五勝天軍，上半場二十九比二十五，天軍暫告領先。第二百六十六場北高以六十七比五十五勝天軍，上半場二十九比二十五，天軍暫告領先。第二百六十七場北高以六十七比五十五勝天軍，上半場二十九比二十五，天軍暫告領先。第二百六十八場北高以六十七比五十五勝天軍，上半場二十九比二十五，天軍暫告領先。第二百六十九場北高以六十七比五十五勝天軍，上半場二十九比二十五，天軍暫告領先。第二百七十場北高以六十七比五十五勝天軍，上半場二十九比二十五，天軍暫告領先。第二百七十一場北高以六十七比五十五勝天軍，上半場二十九比二十五，天軍暫告領先。第二百七十二場北高以六十七比五十五勝天軍，上半場二十九比二十五，天軍暫告領先。第二百七十三場北高以六十七比五十五勝天軍，上半場二十九比二十五，天軍暫告領先。第二百七十四場北高以六十七比五十五勝天軍，上半場二十九比二十五，天軍暫告領先。第二百七十五場北高以六十七比五十五勝天軍，上半場二十九比二十五，天軍暫告領先。第二百七十六場北高以六十七比五十五勝天軍，上半場二十九比二十五，天軍暫告領先。第二百七十七場北高以六十七比五十五勝天軍，上半場二十九比二十五，天軍暫告領先。第二百七十八場北高以六十七比五十五勝天軍，上半場二十九比二十五，天軍暫告領先。第二百七十九場北高以六十七比五十五勝天軍，上半場二十九比二十五，天軍暫告領先。第二百八十場北高以六十七比五十五勝天軍，上半場二十九比二十五，天軍暫告領先。第二百八十一場北高以六十七比五十五勝天軍，上半場二十九比二十五，天軍暫告領先。第二百八十二場北高以六十七比五十五勝天軍，上半場二十九比二十五，天軍暫告領先。第二百八十三場北高以六十七比五十五勝天軍，上半場二十九比二十五，天軍暫告領先。第二百八十四場北高以六十七比五十五勝天軍，上半場二十九比二十五，天軍暫告領先。第二百八十五場北高以六十七比五十五勝天軍，上半場二十九比二十五，天軍暫告領先。第二百八十六場北高以六十七比五十五勝天軍，上半場二十九比二十五，天軍暫告領先。第二百八十七場北高以六十七比五十五勝天軍，上半場二十九比二十五，天軍暫告領先。第二百八十八場北高以六十七比五十五勝天軍，上半場二十九比二十五，天軍暫告領先。第二百八十九場北高以六十七比五十五勝天軍，上半場二十九比二十五，天軍暫告領先。第二百九十場北高以六十七比五十五勝天軍，上半場二十九比二十五，天軍暫告領先。第二百九十一場北高以六十七比五十五勝天軍，上半場二十九比二十五，天軍暫告領先。第二百九十二場北高以六十七比五十五勝天軍，上半場二十九比二十五，天軍暫告領先。第二百九十三場北高以六十七比五十五勝天軍，上半場二十九比二十五，天軍暫告領先。第二百九十四場北高以六十七比五十五勝天軍，上半場二十九比二十五，天軍暫告領先。第二百九十五場北高以六十七比五十五勝天軍，上半場二十九比二十五，天軍暫告領先。第二百九十六場北高以六十七比五十五勝天軍，上半場二十九比二十五，天軍暫告領先。第二百九十七場北高以六十七比五十五勝天軍，上半場二十九比二十五，天軍暫告領先。第二百九十八場北高以六十七比五十五勝天軍，上半場二十九比二十五，天軍暫告領先。第二百九十九場北高以六十七比五十五勝天軍，上半場二十九比二十五，天軍暫告領先。第三百場北高以六十七比五十五勝天軍，上半場二十九比二十五，天軍暫告領先。第三百一場北高以六十七比五十五勝天軍，上半場二十九比二十五，天軍暫告領先。第三百二場北高以六十七比五十五勝天軍，上半場二十九比二十五，天軍暫告領先。第三百三場北高以六十七比五十五勝天軍，上半場二十九比二十五，天軍暫告領先。第三百四場北高以六十七比五十五勝天軍，上半場二十九比二十五，天軍暫告領先。第三百五場北高以六十七比五十五勝天軍，上半場二十九比二十五，天軍暫告領先。第三百六場北高以六十七比五十五勝天軍，上半場二十九比二十五，天軍暫告領先。第三百七場北高以六十七比五十五勝天軍，上半場二十九比二十五，天軍暫告領先。第三百八場北高以六十七比五十五勝天軍，上半場二十九比二十五，天軍暫告領先。第三百九場北高以六十七比五十五勝天軍，上半場二十九比二十五，天軍暫告領先。第三百十場北高以六十七比五十五勝天軍，上半場二十九比二十五，天軍暫告領先。第三百十一場北高以六十七比五十五勝天軍，上半場二十九比二十五，天軍暫告領先。第三百十二場北高以六十七比五十五勝天軍，上半場二十九比二十五，天軍暫告領先。第三百十三場北高以六十七比五十五勝天軍，上半場二十九比二十五，天軍暫告領先。第三百十四場北高以六十七比五十五勝天軍，上半場二十九比二十五，天軍暫告領先。第三百十五場北高以六十七比五十五勝天軍，上半場二十九比二十五，天軍暫告領先。第三百十六場北高以六十七比五十五勝天軍，上半場二十九比二十五，天軍暫告領先。第三百十七場北高以六十七比五十五勝天軍，上半場二十九比二十五，天軍暫告領先。第三百十八場北高以六十七比五十五勝天軍，上半場二十九比二十五，天軍暫告領先。第三百十九場北高以六十七比五十五勝天軍，上半場二十九比二十五，天軍暫告領先。第三百二十場北高以六十七比五十五勝天軍，上半場二十九比二十五，天軍暫告領先。第三百二十一場北高以六十七比五十五勝天軍，上半場二十九比二十五，天軍暫告領先。第三百二十二場北高以六十七比五十五勝天軍，上半場二十九比二十五，天軍暫告領先。第三百二十三場北高以六十七比五十五勝天軍，上半場二十九比二十五，天軍暫告領先。第三百二十四場北高以六十七比五十五勝天軍，上半場二十九比二十五，天軍暫告領先。第三百二十五場北高以六十七比五十五勝天軍，上半場二十九比二十五，天軍暫告領先。第三百二十六場北高以六十七比五十五勝天軍，上半場二十九比二十五，天軍暫告領先。第三百二十七場北高以六十七比五十五勝天軍，上半場二十九比二十五，天軍暫告領先。第三百二十八場北高以六十七比五十五勝天軍，上半場二十九比二十五，天軍暫告領先。第三百二十九場北高以六十七比五十五勝天軍，上半場二十九比二十五，天軍暫告領先。第三百三十場北高以六十七比五十五勝天軍，上半場二十九比二十五，天軍暫告領先。第三百三十一場北高以六十七比五十五勝天軍，上半場二十九比二十五，天軍暫告領先。第三百三十二場北高以六十七比五十五勝天軍，上半場二十九比二十五，天軍暫告領先。第三百三十三場北高以六十七比五十五勝天軍，上半場二十九比二十五，天軍暫告領先。第三百三十四場北高以六十七比五十五勝天軍，上半場二十九比二十五，天軍暫告領先。第三百三十五場北高以六十七比五十五勝天軍，上半場二十九比二十五，天軍暫告領先。第三百三十六場北高以六十七比五十五勝天軍，上半場二十九比二十五，天軍暫告領先。第三百三十七場北高以六十七比五十五勝天軍，上半場二十九比二十五，天軍暫告領先。第三百三十八場北高以六十七比五十五勝天軍，上半場二十九比二十五，天軍暫告領先。第三百三十九場北高以六十七比五十五勝天軍，上半場二十九比二十五，天軍暫告領先。第三百四十場北高以六十七比五十五勝天軍，上半場二十九比二十五，天軍暫告領先。第三百四十一場北高以六十七比五十五勝天軍，上半場二十九比二十五，天軍暫告領先。第三百四十二場北高以六十七比五十五勝天軍，上半場二十九比二十五，天軍暫告領先。第三百四十三場北高以六十七比五十五勝天軍，上半場二十九比二十五，天軍暫告領先。第三百四十四場北高以六十七比五十五勝天軍，上半場二十九比二十五，天軍暫告領先。第三百四十五場北高以六十七比五十五勝天軍，上半場二十九比二十五，天軍暫告領先。第三百四十六場北高以六十七比五十五勝天軍，上半場二十九比二十五，天軍暫告領先。第三百四十七場北高以六十七比五十五勝天軍，上半場二十九比二十五，天軍暫告領先。第三百四十八場北高以六十七比五十五勝天軍，上半場二十九比二十五，天軍暫告領先。第三百四十九場北高以六十七比五十五勝天軍，上半場二十九比二十五，天軍暫告領先。第三百五十場北高以六十七比五十五勝天軍，上半場二十九比二十五，天軍暫告領先。第三百五十一場北高以六十七比五十五勝天軍，上半場二十九比二十五，天軍暫告領先。第三百五十二場北高以六十七比五十五勝天軍，上半場二十九比二十五，天軍暫告領先。第三百五十三場北高以六十七比五十五勝天軍，上半場二十九比二十五，天軍暫告領先。第三百五十四場北高以六十七比五十

寧靜的一角

○○崔得時○○

擺脫時間的觀念。有人曾經問；天上的宮闕今夕是何年？天上的仙界怎會像我們凡人一樣，計算着生，計算着死，計算着一天工作幾小時。仙界裏沒有時間觀念，只有我們凡人才有；一生都被時間追趕着，煩惱着，緊張着，緊張着，早上幾點上班，晚上幾點下班，像機械一樣走着。

我現在可不煩惱，我背脊上沒有那根，上緊的發條。除了二十年來不得一次不再被時間追趕，我背脊上沒有那步從窗外走過。我於了二十年來不得一次於聽到有時間的脚步，我們凡人才有；一生都被時間追趕着，煩惱着，緊張着，早上幾點上班，晚上幾點下班，像機械一樣走着。

我現在可不煩惱，我背脊上沒有那步從窗外走過。我於聽到有時間的脚步，我們凡人才有；一生都被時間追趕着，煩惱着，緊張着，早上幾點上班，晚上幾點下班，像機械一樣走着。

發芽的聲音，甚至期上一次夜班回來，妻總要安排一個寂然無聲的早晨，喜悅想它孩子們一個個在這裏平靜地長大，升學。他們的人一定不是來自都市，應該來自大自然。我高興能看這樣一個寧靜的開來。我，而別他們的將來有一些在別處的角落，屬於我們大的樂趣，讓家雖然它只是最後的歸宿，何況找不到的樂趣，讓他們回想；這，溪水的晨光和晚霞，我們向草地園子裏的蟋蟀世界索取的，原只成一個小角落也可自少偉人不都在他們的小角落裏，成就他們的大事業！司馬遷只在牢獄的一生，約翰孫只有一個小閣樓，他們都比我們偉大，擁有的地方却不比我們大得多。而我是誰，為什麼我不該滿足呢！

保護禽鳥

念莊

馬祖因山林繁茂，不知名的鳥類相當多，牠們來自何方？這該是天然的一筆資產，這裏雖有拿彈弓打鳥的，用線和竹枝做成圈套來捉鳥的，也許有人把我弄醒，妻也許偷偷吵我，於是我就一直靜靜地睡着，睡到醒來連時間也忘淨。真是好淨，真的淨得能聽到黃葉落地的聲音，小草的聲音，小蟲的聲音，小鳥的聲音，小人的聲音，小角落的聲音，而且是很寧靜的聲音，沒有任何聲音，沒有任何聲音，沒有任何

陸軍總司令馬上將抵馬祖慰官兵並向袍澤賀節

〔本報訊〕秋節即屆，陸軍總司令馬安瀾上將，二十八日蒞臨馬祖地區巡視防務，慰問官兵，提前向袍澤賀節，並且頒發秋節加菜金，已於昨日結束行程返臺。

馬總司令係由陸軍總部政戰部主任張中將等官員陪同來馬的，在戰地停留的兩天中，還轉赴北竿、高登、大坵、莒光等離島，慰問據點官兵。

當馬總司令抵達南竿的當天，曾至馬祖八五四軍醫院慰問傷患官兵，頒發慰問金，晚間在昆陽樓歡宴防區官兵代表，慰問大家戍守戰地的辛勞。

馬總司令此行，目睹前線軍民合作，士氣昂揚，防區戰力雄厚，部隊軍紀良好，表示非常欣慰。

縣府員隊切密作合
閃電隊表現異優戰
保持正常水準希望很大

〔本報記者嚴正專訪連江縣政府代表隊〕昨在防區「九三」軍人節軍民競賽中，獲得的第二場勝利。雖然在二十八日對神斧的一場比賽中，僅以一分之差險勝，但從昨天閃電，是他們獲得的第三天的第一場比賽，局面。

全體隊員密切合作，原有的水準，如果能保持正常，繼續努力下去，問鼎的信心似乎非常濃厚。

昨天，縣府排出的陣容是四號振清定、四號黃啓忠、十四號振清、七號黃啓忠、十三號楊依壽、六號楊依壽、十號陳天旺。雖說精英井然完全推出，但這個陣容已經够堅強的，所以在開賽伊始，就給了對方馬威，僅僅一個下鐘的時間，即已造成十比二的對閃電之役看來，閃電，全體隊員密切合作，已經打出了他們的一場比賽中，以二十四比八的優勢領先。

當即調整陣容，以謀上兩下，井且一度叫停，換上陣容，仍然阻濃不住縣府凌厲的攻勢，七號黃啓忠兩員主將，十四號振清，相繼攻籃頻頻得分，所以在上半場結束時，閃電隊力圖振作，攻擊力不弱，使實力不弱的閃電隊稱臣，五十七比十八的懸殊積勇猛無比的，迫使縣府代表隊，以九十四比十二的悬殊比賽中，全力對付光華，因爲光華與鐵衛之戰，也曾創下八十五比四十三的絕對優勢局面，面對強敵，縣府不得不作養精蓄銳之計，所以說縣府對光華，將是一場硬仗，究竟鹿死誰手，實難以逆料。

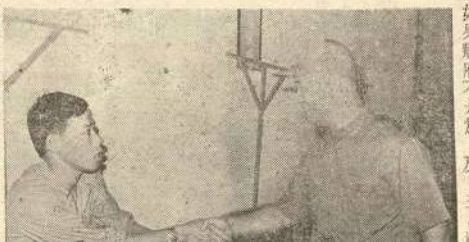

馬總司令蒞臨防區。上：慰問傷患。下：慰問兩棲部隊（嚴正攝）

蔣總統祕錄
中日關係八十年之經過

在「六中全會」席上，蔣總統領導抗日的成功及「我們要建立一個三民主義民主國」。

「六中全會」接受了毛澤東的演說，作了「完全同意政治路線和具體工作」的決議，並獲得共產黨的「歸順」。這篇「論新階段」，劉少奇，還寃因此成爲後來被整肅的「罪狀」。

蔣總統在中共「六中全會」召開期間，接獲毛澤東「誓願歸順」的信時，便已看穿了毛澤東的內心。

蔣總統在「蘇俄在中國」中說：

「毛澤東這封親筆手書的措詞，開口是「兩黨長期合作」，閉口是「中華民族統一團結」，完全不是共黨來的口吻，反使我發生疑慮。而且他所謂「長期合作」，另有其實質要求，周恩來這時向我們國民黨建議四點：

一、停止兩黨鬪爭。

二、共產黨員可以加入國民黨，或令其一部份先行加入，如情況良好，再全部加入。

三、中共取消一切青年組織，其全體份子一律加入三民主義青年團。

四、以上參加者，均保持其共產黨籍，滲透本黨的陰謀。我們依據民國二十三年到十六年的慘痛經驗，是不能再上當的了。」

共黨又企圖第二次大規模滲透國民黨

在中共「六中全會」結束不久，蔣總統逸韻接到山東省主席沈鴻烈及冀中抗日民軍的報告，指八路軍不遵守政府命令抗日，甚至向政府襲擊，並四處掠奪搶刼。

蔣總統將此報告送交周恩來轉八路軍副總司令彭德懷，彭德懷不自反省，反要求政府准其擴充編制，增加軍費。（六八〇）

全國好人好事表揚推荐選拔重點公布

〔本報訊〕中華民國各界表揚好人好事運動推行委員會，特函請本報報導六十五年好人好事表揚重點，並希各單位，將所發掘之好人好事資料而符合全國表揚者十，參照下列各項於十五日前彙寄該會辦理。其表揚重點如下：

一、出錢出力，確能端正社會風氣，足爲國人楷模者。

二、捐獻資財，興辦社會福利或地方公益事業，有助社會建設，卓著績效，爲地方所公認利，或創造發明，有特殊貢獻及有具體事實者。

三、實踐社會革新，篤行勤勞儉樸生活，確能端正社會風氣，足爲國人楷模者。

四、孝親睦鄰，尊長慈幼，對弘揚倫理道德，發揚中華文化，有具體事實堪爲社會風範者。

四三五三附二〇部榮團會獎勵績優者

〔本報訊〕四三五三部隊附二〇工作努力人員，每月由榮團會中選出優者，日前召開八月份榮團會，官兵發數名，以物資獎勵。

言熱烈，討論甚詳。月底結賬時，各項收支，增進國際友誼，爭取國家榮譽，對於該隊今後工作，戰技訓練，教育管理，軍紀要求，各項皆有結餘者列爲獎勵。

母忘在莒」運動模範隊長並頒發「漏利衛生等多項是，建議頗多，尤其是，互相批評更爲誠懇，主動創新風，確有啓導作用，足爲公務人員表率者。

六、奉公守法，每月底加薪一次，以其金額在一千元以下，每月舉行一次，環境內務比賽一次，分爲團體及個人，優者獎，劣者懲。

軍事審判法簡介（下）

（三）確立審判公開之原則：軍事審判不如一般人所想像中那樣神密，起訴前爲求蒐集證據，應祕密進行不得公開。起訴後審理中除必要情形外一律公開，並允許被告延聘律師爲被告辯護，若被告所犯罪刑在有期徒刑五年以上者，軍事審判機關亦定爲被告指定公設辯護人爲被告辯護以昭公允。

（四）統帥權之運用：軍事審判機關長官對於案件之判決權，此乃由於統帥權之作用，有審核與決定之權，如其認爲該判決不當，或違背法令時，不得逕爲變更原判決之核定，只能發交覆議，僅以一次爲限，此則又爲尊重審判獨立，覆議之結果，不論承辦人員爲變更或維持原審決，軍事審判機關長官應照覆議後之判決予以核定，並得發交再覆議。然審判官爲配合部隊長之領導統御，雖亦有所困難；蓋古人有云，從吾心出，則人將攝摩君心，以售其私，此其爲道甚危，然則所以救之者如何？曰：使法擇人，法量功，不自專也，不自良也，軍法爲保護固團結維持國軍安全，惕勵官兵加深其生死榮辱的認識，在部隊內爲適當之制度下，得於法律範圍內，決策下，得於法律範圍內，決眞者必更知所感奮，受罰者亦必畏威守法，怨言不興，自可收實一人而三軍勸，罰一人而三軍法組提供）

籃賽進入激烈階段
縣府大胆先鋒力行
昨分別獲勝

〔本報訊〕防區九三杯軍民籃球錦標賽，昨天進入第三天的賽程，戰況日益激烈。

昨天的四場賽級賽，縣府、大胆、先鋒、力行等四隊，分別獲得勝利。

第一場大胆以五十三比四十七勝北高，上半場三十一比十八，大胆領先，第二場縣府以六十二比七十七比十九，力行領先。

第三場先鋒以六十比十九，先鋒領先。

第四場力行以六十比十九，力行領先。

今天仍將繼續比賽四場：第一場光華對縣府，第二場神斧對閃電，第三場天軍對大胆，第四場海指對先鋒。

女教官在一六〇附一七十展開教學服務

〔本報訊〕女青年工作隊，昨日由部隊長吳上尉率領，昨日結束了一周的教學工作，共計六〇〇人，女教官隊領先。

（本善伯）

〔本報訊〕防部女青年工作隊，昨日結束了一周的教學工作，共計六〇〇人，女教官隊領先。

（本善伯）

〔本報訊〕防部女青年工作隊，昨日結束了一周的教學工作，共計六〇〇人，女教官隊領先。

（本善伯）

公車下月增班行駛珠螺四維

〔本報訊〕馬祖公車處爲強對四維線：上午七時十分，下午四時十分，馬祖港開出，經由福沃、馬祖港後折回。

日本蛇族學術研究工作

日本群馬縣藏塚溫泉附近，（舊名叫做上州赤城三日月村），有一個全世界規模最大的研究所叫做「日本蛇族學術研究所」，該所佔地的總面積約有五萬平方公尺，除了利用天然洞窟加設鐵絲網造成的呈外蛇飼養場所，尚建有蛇飼養館、毒蛇研究所、蛇資料館等。現在該所正飼養著三十萬尾各地出產的三百種左右的蛇。且設有專門研究蛇之生理、生態的生物學部門；專門研究毒蛇血清、免疫學的部門和專門研究蛇體各種阿米諾酸有效成份的生化學部門。而集日本蛇學權威的所進行的研究內容和該所現代化設備，可稱為世界最高水準。

該研究所成立於一九六八年，迄今雖只有八年歷史，但凡是世界各地出產的所有知名的蛇，該所都有資料，根據該所提出的資料顯示，世界上現存的二千七百毛骨悚然生來就醜惡形態的蛇類中，只有五種左右，其他的蛇類大部份都很馴良，甚至有人飼養牠當玩具用，尤其是有些蛇會去吞食很快的野鼠，這對於人類的貢獻不可謂不大。

毒蛇種類，前者注入人體後會破壞血管引起出血，甚至屬致力於研究全能的正應性，無論地也特殊的生活形態，許多生活環境的適應能力，無論地也特殊的生活形態，許多生活環境的適應能力，無論地也特殊的生活形態，許多生活環境的適應能力

防衛部決澈底消滅蟲菌

劑蟲殺射噴次二第
施實面全起天明定

希軍民合作做到處處噴射

〔本報記者嚴正專訪〕防區九三一軍人節軍民籃球錦標賽，經過連日激烈鏖戰之後，賽程正進入高潮，而勝敗之際，亦已逐漸明朗化，等於就是「準冠軍」對力行之役，決賽，因爲這兩支勁旅都是一戰三勝，所以在爭取勝部冠軍之戰中，預料將有一番苦戰。

代表西守備區的力行隊，實力雄厚，在二十七日第二場的比賽中，首先就以七十比五十八大勝勁敵大胆隊，第二天下午再挾戰勝之餘威，以六十比五十五力渦奮經在上半場以二十九比二十五暫告領先，首戰先鋒隊獲勝，再戰海指隊亦告排北高隊，首戰先鋒隊獲勝，再比賽中，竟以六十七比四十十八受挫於力行隊，由此可見力行隊是一支經得起考驗的勁旅。

〔本報訊〕防區衛部聯合消滅蟲菌工作，公南竿施噴二次射，工作特別自期，日期定於第一次射噴，施噴實施起一九月一日全面消滅各種蟲菌，這次噴洒BHC工作，絕對做到無死角的地步，如有未噴射到的地方，或噴射不够仔細，請隨時電話貴陽四號四一壁村。

這次秋節環境大檢查的目標，包括有飯店、商店、水溝、廁所、廚房、各人衛生等。

今天上午檢查大坵、塘岐村、下午后澳、馬祖村、九澳、仔村、下午白沙村、芹板、坂里村，下午芹

連日鏖戰・激烈緊張

縣府力行今爭勝部冠軍

兩隊各有千秋必是一場苦戰

九月二十一、二至十月七日牛角嶺、十月八日秋桂山、西尾、九月十日馬祖、十一、十二日馬祖至二十五日陽明橋。

九月二十五日黃沃、九月二十四日黃水、九月二十七至九月三十日成功山、十月一日中隘、十月四日山隘、十月五日牛背頭、十月六日梅石、十月十二日鐵板、十月十三日馬祖、十月十四日復興村、十月十六日靈霧山、十月十八、十九日中興嶺、十月二十一日鐵板、十月二十二日馬祖、十月二十三日報、十月二十四日馬祖、十月二十五日陽明橋。

軍醫組表示，爲貫徹司令官澈底消滅各種虫害，這次噴洒BHC工作，據連日的比賽，與賽的十三個人的技術，均擁有精英，個人的技術，大致在伯仲之間，而力行之隊，屢屢勝，他們充沛的體力，在公去三天賽程中，除了教練在計策上的運用，偶然走馬換將外，隊員之間很少因體力不支出場的。因此他們今天對縣府交鋒，如果說贏的話，也祇有在體力上見高下，這一點將是縣府略居下風的地方。

因爲這一場球，就是「準冠軍」爭奪戰，縣府當然不甘示弱，當盡全力一拚，至於如何才能贏到這一場球，就要看教練與應城的計策運用了，那就是除了體力與技術之外，在球員的調配與打法上，必須當機立斷，勝券雖各佔一半，但多運用一點心計，自然就可以智取了。

蔣總統祕錄

中日關係八十年之發生

將總統於十二月三十日召見彭德懷，嚴令其制止八路軍破壞活動，但共軍毫無遵守命令的誠意。這一天也正是汪兆銘發出豔電「對日和平聲明」的第二天。國民政府採了抗日外，還面對日軍偽的奸和不服從命令的共黨兩大內敵。

進入民國二十八年，八路軍在各地破壞活動更趨激烈。由劉伯承、徐向前所率領的八路軍侵入冀中、魯西地區。蔣總統對共黨此種行爲，爲顯全大局，再四容忍，更期望共黨能知所反省，乃於六月十日召見周恩來、葉劍英予以告誡。

「一、關於共黨問題之樞結，目前不在陝北幾個縣，而在共黨應有根本的進一步之眞誠——服從中央命令，執行國家法令，而不自居於國家領制之外，造成特殊關係。

二、余爲全國革命領袖，完全以理智的及持平的態度處理國事，絕不偏聽任何人或某一人之報告而有所偏倚。余之權衡一切，完全以國家民族整個利益爲前提，余爲革命計，決不能有所遷就或姑息。

三、共黨爲求解決問題，輒先造成特殊事實，以強迫的態度對余，余爲革命領袖，一切皆當本革命立場持平處理，自不許有此種態度加諸余也。

四、欲求目前各地糾紛之適當解決，必須共黨首先恪守中央命令，執行國家法令，使事態平復；如此，余決不致虧待共黨。

五、余對事對人，向以仁愛爲本，對共黨亦無不如此。」

可是就是這次指示後的第三天，便在湖南發生了政府軍與共黨軍衝突的「平江事件」。

（六八一）

共黨共軍不遵命令
在各地破壞更激烈

天軍戰大胆時的攻籃一幕（嚴正攝）

籃球比賽花絮

▲防區九三杯軍民籃球錦標賽，已經加比賽的十三支球隊，已經分別出場亮相，明朗化，各隊實力亦已力行，北高、先鋒力伯仲，如光華、閃電隊、天軍隊、海指等皆已連敗兩場，已慘遭淘汰出局。其他各隊實力胆大，各高、先鋒等四隊，各二勝一負，落在敗部中繼續奮鬪，勢必苦戰。顯而出，

退除役清寒官兵
縣府轉發慰問金

〔本報訊〕連江縣政府，昨天開始轉發輔導委員會六十五年秋節對地區退除役官兵自謀生活清寒人員慰問金，並飭各鄉公所於秋節前發放完畢。

茲探誌如下：

南竿鄉：一級貧戶姚大妹、林伙弟、林竹、曹起發、汪長松、陳友坦、王昌漢、林培松、林葉潘乃德、二級貧戶蔡春彩、楊銀官、林齊青、三級貧戶江依依、王家佛、林金育、王家佛、林金伙。未列貧戶者陰陽宅、張尙儉、吳祥祥、三級貧戶劉靈炎、二級貧戶王水妹、林仙金、二級貧戶陳厚伙、東引鄉：一級貧戶莒光鄉：一級貧戶者曾活泰、二級貧戶北竿鄉：一級貧戶張振鴻、二級貧戶東莒鄉：一級貧戶林仲、二級貧戶林振、三級貧戶林、葉、二級貧戶林、王彬、王昌同友、依依漢、王牟、林彬、林、陳、東、依、陳、林、陳、林、陳、林

農家苦樂

鄉村黃昏夜月

零星

農家生活是清苦的，當這春光明媚，鳥語花香的時節，正是城裏的人們，舉行郊遊之大好時光，可是鄉村的農人們却要汗流浹背，辛苦地去爲他們的夏耕，而奔走於田野間。農夫呂蒸暑氣，背灼炎陽下，力盡不知熱，爲將來的收成忙碌。

冬天是萬物冬眠草木具寂的時候，聽那風兒的歌聲，和小孩的嬉笑聲，成了一片天然的交響曲。這却是鄉村的人，唯一能享受的樂聲。

在一個明月當空，繁星閃爍，蟲聲齊奏的夜，獨自徘徊在溪畔，聽蟲聲深深體會到月夜幽美，眞是令人陶醉往啊！

夕陽低懸的西方，餘光黃的光，終於沉落在大海裏，灰暗隨之而來，結束了一天的疲勞，已消失了早晨的朝氣。雖然

天倫之樂，享受着繁星的人生。

繁星，皎潔不知，月光！啊！此時我獨浮出了我的小屋走去，容上的月夜，牧童手執樹枝，唱着小調，牛，笛聲揚的歌聲傳遍了寂靜的田野。

三兩的田工，一一收拾農具，準備回家，經過一天的工作，疲勞，已消失了，籠罩了大地，結束

於大自然，凝望那閃爍的星空，伴着蟲鳴的交響曲，這時，農人荷着鋤頭，朝着有炊煙的村莊走去，這一天好時光。

一個月夜，農人們一切歸起，到夜晚，農事清閑的時候，他們一家大小圍圓在一盞盞明亮的燈下，他們一切歸盧，他們的生活，他們一家大小圍圓在一盞盞明亮的燈下，他們一切歸盧，他們的生活，他們一家大小圍圓在一盞盞明亮的燈下，他們一切歸

淨。

日本蛇族學術研究工作

家書抵萬金

張歐

一天的工作，雖然有點累，心情却是非常的愉快，尤其是當廚房飄著陣陣香味時，一天的辛勤，早就拋至九霄雲外了。

讀信對我來說，不僅爲精神上的一種享受，儘管只是那麼薄薄的一張信箋，然而其中蘊藏着濃濃的親情和溫馨——父母的噓寒問暖、友情的關注、部隊的勵我們常寫信，長鼓其蜜，最親切的聲音，大夥兒「轟」的一聲，圍住了小政是當思家之情，油然而生時，舖開信紙，伏案提筆，以一張素紙，遙寄上我們的關懷和祝福，跟着神淡了任何頭腦也想家的念頭便也悉的、親切的，從文字上傳遞過來，隔海遙遠的親情，够你回味，使你滿足。

給足够的慾望總是無法滿足的，營養補的就是精神食糧的企盼。

「發信囉！」這是我們聽慣的最甜的音，有嬉者，捕捉螢火蟲，有奔跑者，有追逐者，有的撲倒在草叢裏。

點點星星像無數的螢火蟲，到處都是螢光，遙遠的地方，是接近黑暗，孩子們愈是興奮，大夥兒樂了，成群結隊，有說有笑，有的期待着，人們含笑明天。

紙上談兵

念

▲伐木饒寒——拉鋸戰。

在韓越打了多年對共黨拉鋸戰的美國，雖然時熱，看來在冷戰方面掌握着主動，美國人實在够受，援助韓國，現在却因戰事不待續從韓國抽腿，走了之的結束，軍事的兩個軍官，被北韓共黨，談談打打多年，時冷狡猾衛兵瘋狂欲殺，而引起表面上的軍官，大波；北韓共黨，談談打打多年，時冷

▲「光榮結束」——美國人出動航空隊，轟炸北韓共黨，美國人實在是以轟炸的方式，表示美國人的決心，要求懲兇，強辦一個問題，美政府要給美國人一個交代，美國人實在是以轟炸的方式，表示美國人的決心，要求懲兇，強辦一個問題，美政府要給美國人一個交代，美國人實在是以轟炸的方式，表示美國人的決心，要求懲兇，強辦一個問題，美政府要給美國人一個交代，美國人實

▲「參謀」——拉鋸戰的美國，雖然有「參謀」的美國，雖然有「參謀」的美國，雖然有「參謀」