塘心

陳明生 題

發行人：陳明生
出版者：福建省連江縣立塘岐國小暨附設幼稚園
發行所：210 連江縣北竿鄉塘岐村 56 號
編　輯：曹立琪、王登彥、王玲玲

聯絡電話：〈0836〉55421
傳真電話：〈0836〉55246
學校網址：http://www.tcps.matsu.edu.tw/
中華民國：九十六 年十月一日 星期一　〈第五期〉

上進有心、健康有愛、快樂有夢



當方向訂正確了，
剩下的就只有拼命向前衝

「明」明白白我的心 「生」誓企盼與您浪漫相約

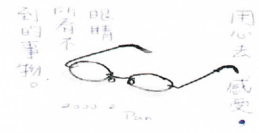

十月二日在禮堂喔！

漫長的暑假結束了，學校的教學環境有了些許改變，亦增添了新的教學設備，新的學期是新的開始、「心」的出發即是新的希望。

北竿的教育資源整合已經展開，內容涵蓋藝術與人文領域、健康與體育領域、鄉土教育領域等課程，期望新的教育思維，能爲北竿的教育注入新的希望，冀望能全面提昇馬祖的教育品質，掀起教育的新風潮。

本學期開始學校爲強化教師專業能力，實施教師教學互評制度，由教師自尋評鑑對象，原則是每兩個月至少互評乙次，並將評鑑記錄連同教學檔案陳送校長室核閱；爲讓家長了解教師與學生授課情況，教導處已在各班教室擺設椅子四張，校長將不定期協同督學、家長會暨各處室主任至各班教室視導教學現場，期盼教師能時時備妥教案，活化教學現場、強化並提昇教學品質，展現教師專業能力。

教育乃「十年樹木、百年樹人」的神聖工作，今天我們思考的教育方向，應是如何培養孩子「帶著走的能力」，關鍵的時刻，惟有掌握關鍵的方向，教育才有新的希望。祈願全體親師生齊努力，共築美麗快樂的塘岐教育樂園。

九十六學年度家長會名單出爐囉！

賀 王傳龍先生衆望所歸 連任學生家長會會長

職稱	姓名	職稱	姓名
會長	王傳龍	副會長	陳鵬舉
總幹事	曹以齊	教評委員	吳洪官
學生申訴委員	葉國銓	教特小組代表	陳紫開
性騷擾及性侵害處理委員	王　凱	家長委員代表	李玉華
家長委員代表	吳金平	家長委員代表	周瑞發
家長委員代表	陳冠國	家長委員代表	陳和欲
家長委員代表	劉康俌	家長委員代表	劉金俌
家長委員代表	謝承春		

感謝家長們大力的支持塘岐，有您們眞好！

新兵報到

可愛的小天使

圖、文/園主任鄧佩真

歡迎 13 位可愛小新生加入塘岐附幼的歡樂園地!，希望你們能快樂學習，留下美好的幼稚園生活點滴，並感謝家長對學校的支持與肯定。



新兵報到

快樂寶貝窩

圖、文/導師王秀萍



恭喜您的小寶貝終於上小學了，也很高興能和您的小寶貝一起學習、成長。相信您現在的心情一定是既期待又緊張，期待孩子能學得順利、探索知識的寶庫、健康快樂的成長，卻又擔心孩子是否能適應新的學習環境、是否能學著自己做、自己照顧自己、是否聽得懂老師所教的東西…。其實孩子也和您一樣，爲了讓他們能很快的適應新環境，希望家長與學校能彼此配合，一起幫助孩子，讓孩子有個快樂的學習童年。

……當我們同在一起，在一起，在一起，當我們同在一起，齊快樂無比。……

資源整合 展望未來

圖/教務劉燕楓　文/教導柯水旺　編輯整理/王玲玲

北竿地區教育資源整合，受到議會議員的重視及縣府長官要求下，進入實質的整合階段。初期，以藝能科、體育科和鄉土語言爲主，希望能達到二校學生共同上課，彼此資源共享的原則，結合二位老師的優勢專長，讓孩子在良性競爭下，提升學習成效。

兩校教育資源整合之時間訂爲每週四、五下午，雙月份時，坂里國小高年級同學前往塘岐國小實施教育資源整合，而塘岐國小中年級同學前往坂里國小實施教育資源整合；單月則反之。交通事宜由二位校長負責，學生交通往返時間爲 13 ： 15 往，16 ： 00 返。另外，爲配合教育資源整合，二校特別將學生作息時間表調整爲一致，以利整合，此由兩校訓導組長負責。資源整合之課務由兩校教導及教務共同負責協調規劃。有關兩校重大活動、學藝競賽和體育活動等，仍持續推動整合，由兩校教導主任負責。兩校學校行事調整爲星期二下午以便實施教育資源整合。

北竿地區教育資源整合已經啓動，在實施初期難免有些磨合，期待家長以更多包容接納。學校也歡迎家長在資源整合時所看到的問題，向校方提出具體建言。畢竟教育孩子是學校和家長的共同目標。









衛所把關 身體健康
課間活動 健康啟動

圖、文/訓導鄭國威　編輯整理/王登彥

首先謝謝北竿衛生所，開學初時提供場地給學校，方便校方替學生做身高體重及視力的測量，另外也謝謝衛生所提供人力，協助學校檢查學生頭蝨及寄生蟲篩檢，替學生的身體健康把關。衛生所如此配合幫忙，校方銘感五內，感激不盡。

另外就學生的身高體重及視力測量結果來看，學生的視力普遍偏差，身高方面也略顯不足，有鑑於此，學校於每日課間活動都有提供不同的活動內容，希望藉由課間活動的安排，讓學生身體及生理的狀況，有所改善及提升。每日課間活動的內容安排如下：星期一、星期四爲愛眼操；星期二、星期五爲健康操（校方規定星期二、五要穿著運動服裝）；星期三則爲民俗體育。現今的社會電腦已經普及，幾乎家家戶戶都有電腦，而學生在放學後不像以前會去騎單車，或是邀約其他同學一起去打球，而是喜歡坐在電腦桌前看影片、打電玩、或是上網聊天，如此對視力的傷害是何其深遠；另外在電腦前久坐不起，缺乏運動，對身體的代謝及個人體能也有影響，所以學校希望透過課間活動讓學生除了體育課之外，有另外的時間可以活動身體筋骨來強化身體、增進視力，另外當然也需要家長的配合，希望家長能在課後督促學生，多做一些戶外的活動，如此一來學生的身體狀況，一定是會越來越好的。



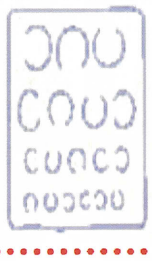





96 學年度教師通訊簿

辦公室電話：55420　55033　56056
傳真電話：55246

處室	職稱	姓名	分機
校長室	校長	陳明生	99
教導處	教導主任	柯水旺	10
	教務組長	劉燕楓	11
	五年級導師兼訓導組長	鄭國威	12
	六年級導師	謝如君	13
	四年級導師	陳秀梅	14
	三年級導師	王春華	14
	一年級導師	王秀萍	13
	專任教師兼資訊教師	陳仁德	13
	2688 教師	吳羽薇	14
總務處	總務主任	陳如敏	21
	幹事	林美華	22
	工友	王天壽	20
	工友	陳鶯菊	70
	臨時工	陳妹金	20
	臨時工	王碧瑛	20
	替代役	林軒漢	20
	替代役	羅國杰	20
	替代役	張明能	20
	替代役	陳瑀宏	20
輔導室	資源召集人兼輔導主任	曹立琪	30
	資源班教師	王登彥	30
	特教助理員	王玲玲	30
主計	二年級導師兼主計	曹祐慈	50
人事	人事	陳菁萍	60
幼稚園	中班教師兼園主任	鄧佩真	70
	中班教師	程蕙平	70
	大班教師	曹曉芳	70
	大班教師	余珠瑛	70
	代理教師	劉文珍	70

北竿之子回來嚐！

圖、文/導師鄭國威



很高興能回到北竿，回到十幾年前栽培自己的母校服務，也很高興能從中年級繼續帶到高年級，對我自己而言，也是一個完整的經歷。本班的五個寶貝蛋都很可愛懂事，希望在接下來的日子裡，我們能夠教學相長，相處融洽，互相包容，一起留下辛勤的汗水，一起孕育豐碩甜美的果實，共同渡過許許多多感動的時刻，編織屬於我們的美好回憶。



秀萍：笑看人生，盡力而為。

溫柔真心——劉文珍

圖、文/劉文珍



民國九十二年畢業於國立台北師範學院幼教系，我的體認是：孩子們的基礎都是在幼稚園就奠定的，也可以說這個學習階段是他們一生中最重要的，我會竭盡心力照顧與協助他們，期使每一個都能很有自信的迎接新的學習和新的挑戰。



駛向塘心，談心

圖、文/導師王春華

因爲沒有動力，因爲不再勇敢，因爲不想迷茫，所以在煎熬衝擊的喘息中駛向塘心，重新換一顆心，重新生活。如果可以重來，那是癡想；生命的軌跡不可能再來一次，我必須掌穩舵，穩重的，用心的操舵，天涯海角也只不過是心底的一畝田...。

我選擇用新的心耕種，散灑人間的感恩水，沒有期待，只盼良善相映生命永續傳承，人性的光輝能淋漓盡致，揮灑人間，庇蔭大地萬物...。

一種平凡，二份淒清，伴隨孤單，宿命塘心。停留了腳步，再次點燃熾熱的心，重蹈奉獻的迷戀。在午夜的寂靜，秋夜掛星空，滿天的星辰相互遙望，我浸沉在塘心的胸抱...。

走出寂靜，卻走不出我的愛。孩子們！你們將是我的最愛，你們是我的寶貝。

Mister Wang

圖、文/王登彥

當了一年半的兵終於退伍囉，回到學校時發現小朋友還是一樣的天真可愛，或許老師跟小朋友平常接觸的時間很少，大部分的時間都待在資源班，但只要小朋友有問題要找老師的話，隨時都歡迎你唷！希望小朋友能牢牢記的老師的名字，能親切的跟老師打招呼，還有最重要的一點是在球場上打球時，要記得叫老師一起鬥牛喔！

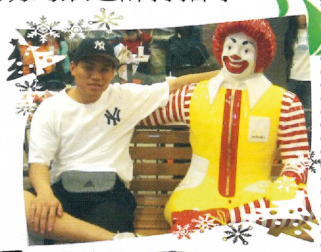

HAPPY

秋天物語

圖、文/導師謝如君



六年級在9月11日舉辦了秋季慶生會，替秋天出生的同學慶生，我們的壽星有正直英氣的若頤、善良憨厚的大魁、氣質美女冠伶、負責認真的依婷、樂觀直腸子的祖霖以及愛看書的姿蓉，除了吃蛋糕慶祝、互送生日禮物，每位同學還準備了自己的才藝表演與同學分享，有相聲、歌唱、默劇表演、舞蹈等，趁這個機會，大家都展現了自己的才華，一起度過歡樂的時刻。

非常高興今年能擔任六年級的導師，遇到這班活潑可愛的學生，希望在這一年中，小朋友能夠上進且快樂的學習，讓我們在童年裡留下值得紀念的一頁，大家一起努力加油喔。



我們是哇哈哈的四海幫，才不怕您們可愛二勢力呢！哇哈哈

夏季寶貝蛋

6~8月生日壽星

幼中班：周智城、王妘甄、陳紀宇、許仲嫣
幼大班：林郁淇、周佳萍、王恩慶、陳亮瑋
一年級：陳昱廷、王純真、王純淨
二年級：陳亭潔
三年級：陳柏仲、陳怡君、陳　亮
四年級：黃梓寧
五年級：陳峻豪
六年級：陳禮佑、陳依婷



幼稚園快樂慶生會—看我鹹蛋超人變身，保護小朋友遠離二勢力和四海幫

可愛二勢力

圖、文/導師曹祐慈



看著小朋友毫無顧忌的吃著、開心的笑著，忘我的談論著每天忙碌的我錯過的點滴生活，內心很是感激。但願這群可愛的二勢力永遠快樂，懂得感恩。

看我們可愛二勢力用最甜美的笑容來攻佔大家的心。

颱風 party 快樂玉比

圖、文/導師鄭國威

九月十七日晚上在峻豪豪華的家裡，我們舉辦了本班秋季慶生會，度過了一個完全瘋狂的夜晚。在颱風前夕的風雨中，我們擠在小小的老車中，慢慢的繞過整個北竿島，快樂的談天說地，也拉近了彼此間的距離。希望峻豪所許的願望能夠實現，也希望下一次的慶生會能早點到來，讓我們重溫那快樂的時光。



我愛四年級

圖、文/導師陳秀梅

教育無它，唯有愛與榜樣而已，期許自己更有智慧與家長做好溝通，處理班務時能以柔軟的心、堅定的意志力做最好的判斷。





幼中班劉兆祥—爸爸和哥哥一起去看101



幼大班王苡薰—抽線畫



四年級汪　君—太陽冷氣PK賽

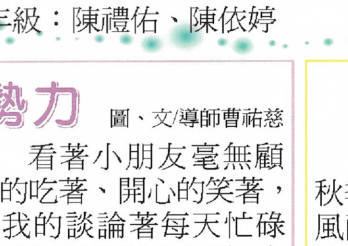

四年級陳詩穎—Pinky環球記

芹壁風光

三年級　柯忻辰

芹壁的山，
一片碧玉，
像一大片的綠色瀑布，
一湧而下。
芹壁的石屋，
像一朵朵浪花，
美麗動人。
芹壁的烏龜島，
像英勇的戰士，
保護著這座石城。
芹壁的海浪，
像千萬座秋千，
盪入我的眼中。
芹壁的風光，
如風如畫，
令人難以忘懷。

海洋之歌

三年級　劉瓊妤

波波的海浪，
喚醒條條的魚兒，
清晨的陽光跟著醒來。
數不清的魚兒，
像一顆顆星星，
在海底中閃爍。
片片魚鱗載著波波浪花，
分送耀眼的光芒。
條條的魚，
迎著微風，
像飄動的波浪，
我願化作海草，
圍繞在他的身旁。
一波一波的海浪，
飄來陣陣的魚味。
魚鄉的風光，
永遠在我心中珍藏。

盈盈的期待

圖、文/導師王春華



在班親會上陳亮媽媽轉達秀玲老師對全班學生家長的問候和關懷，道出秀玲老師感性的告白：今年秀玲老師也擔任三年級的導師，但是她深深感受到班上孩子們整體的資質、學習的狀況和周邊的資源都不及塘岐國小，所以希望並期許塘岐國小三年級的親師們好好加油管教孩子，這些孩子來日將大有可爲。

很榮幸的擔任這班導師，才開學一週，我就感受到他們活潑的動力，無限的潛力。非常感謝秀玲老師利用低年級的兩年時間，把這班的語文程度打的很扎實，讓我接手時比較順心；也因爲她的苦心經營，無形中讓我備感壓力，如果沒帶好他們，豈不辜負她兩年的心血，更重要的孩子的多元智慧沒被開發，潛能埋沒，那是非常令人惋惜的，也是無法彌補的遺憾。

深切的期許自己，必須更認真的精進教學技巧，用心的經營班級事務，讓親師生一起凝聚共識，陪伴孩子共同學習成長，營造並創造雙贏的新氣象。

永遠期待　耐心等待

作品天地

愛畫畫的孩子不會變壞！

圖/曹祐慈　文/王登彥

『色彩』是最能展現出孩子的內心世界，吐露他們的真實的心情。您瞧！孩子每一張畫作是多麼的繽紛耀眼呀！在每週三的下午祐慈老師專業及愛心指導下，上課是多麼愉快的一件事呀！



一年級陳昱廷—可愛的甲蟲



一年級王純真—快樂的小豬

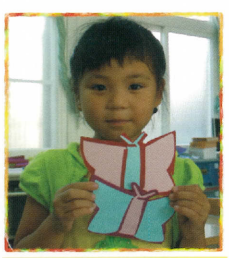

一年級王姿茜—兩隻蝴蝶

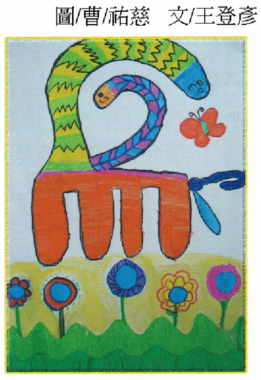

一年級陳　靖—美麗的花園